ПРОЛЕТАРИИ ВСЕХ СТРАН, СОЕДИНЯЙТЕСЬ!

ВОЛГОДОНСКАЯ ПРАВДА

Основана в мае 1935 г.

СУББОТА, 26 МАРТА 1988 ГОДА
№ 49 (8772)

ОРГАН ВОЛГОДОНСКОГО ГОРКОМА КПСС И ГОРОДСКОГО СОВЕТА НАРОДНЫХ ДЕПУТАТОВ РОСТОВСКОЙ ОБЛАСТИ

Цена 3 коп.

Новости, события, факты

Двойной зачет

Комсомольско-молодежный коллектив токарей-расточников из 134 цеха Атоммаша, которым руководит А. Гахов, дважды вышел победителем соревнования по итогам минувшего месяца.

Ошибки здесь нет. Просто в этом юбилейном для комсомола году в объединении развернулось, помимо производственного соцсоревнования, соревнование за наибольшую общественную активность членов КМК и их участие в рабкоровском движении. Бригада Гахова взяла двойной реванш у прежнего лидера—сварщиков бригады Г. Моисеенко. Коллективу вручен вымпел и переходящий специальный приз заводской многотиражной газеты.

Соперничество усиливается. В марте на первое место в соревновании по общественной активности претендуют четыре молодежные бригады: предыдущий лидер, нынешний, а также слесари-сборщики бригад А. Корниенко и Д. Стефанщевича.

И. ЧЕБОТАРЕВА,
наш внешт. корр.

Совет действует

На последнем заседании совета трудового коллектива завода древесных плит лесоперевалочного комбината перед рабочим представительством выступили с отчетом главные специалисты завода.

У рабочих, что называется, накипело. Не удивительно, что на заседании, которое вел председатель, наладчик Юрий Николаевич Горобцов, между главными специалистами и рабочими состоялся острый принципиальный разговор. Так, СТК выразил недоверие главному механику А. Н. Пахалко за упущения в работе и игнорирование интересов коллектива. Позитивными выводами закончился разговор с главным технологом О. А. Яценко по качеству выпускаемой продукции.

С. РЯБИКОВА,
председатель профкома завода.

Шефство не по старинке

Заинтересованно подошли во ВНИИАМе при организации в нынешнем году шефской помощи селу. Из числа сотрудников института образована постоянная бригада на подряде с повременным авансированием.

Договор, заключенный между администрацией института и овоще-молочным совхозом «Волгодонской», содержит следующие моменты: шесть человек привлеченных берут на себя все уходные работы на выращивании четырех гектаров лука в овощеводческой бригаде, которой руководит лауреат Государственной премии СССР П. Ф. Скакунов. Часы работы—на усмотрение сотрудников НИИ, которые отвечают за конечный результат. В зависимости от него будет строиться и оплата: при выполнении планового задания бригада получит право 10 процентов выращенной продукции реализовать для себя по себестоимости, а 25 процентов получить натуроплатой. По предварительным подсчетам, в случае успеха даже при невысоких «сельскохозяйственных» расценках шефская бригада окажется в большом материальном выигрыше. И совхоз не останется внакладе.

Опыт ВНИИАМа взяли на вооружение их коллеги из Атомкотломаша.

П. ВАСИЛЬЕВА.

Браво, женщины!

На строительстве пождепо состоялся конкурс каменщиков СМУ-12 треста «Заводстрой».

Не все участники конкурса справились с задачами. Некоторые выбыли из борьбы в самом начале, допустив брак при кладке кирпича. Но не обошлось и без сенсации. Всего две женщины участвовали в конкурсе. Они-то, оставив позади многих мужчин, заняли призовые места.

Победителями конкурса стали В. М. Суворова—первое место, Н. И. Лазарев—второе и Л. Н. Лесниченко—третье место. Им были вручены почетные грамоты и ценные подарки.

В этот день на важном объекте участниками конкурса было выполнено 24,4 кубического метра кирпичной кладки.

О. ГАВРИЛОВА,
экономист по организации соревнования «Волгодонскстроя».

За словом — дело

«План трех с половиной лет— ко дню открытия Всесоюзной партийной конференции!»—так решили монтажники бригады трубоукладчиков В. Д. Бунка из СМУ-7 треста «Спецстроймеханизация».

Решение подкрепляется делом. Ведь план трех лет бригада выполнила еще в начале года. А задание февраля перекрыто чуть не в два раза. Не сбавляет темпов коллектив и в марте.

Требует решения

ПО-МО-ГИ-ТЕ!

Дорогая редакция, еще раз обращаемся к вам за помощью.

Почти год, как нас заселили в новые дома — №№ 8 и 10 по улице Весенней. Но не радует нас красивое название улицы, особенно с наступлением весны. Мы оказались среди непроходимого болота. Вам может показаться преувеличением, но мы лишены возможности водить маленьких детей в поликлинику. Коляску по этой грязи не протащишь, а на руках... До ближайшей ведь остановки километр. Дети приходят из школы грязные до неузнаваемости. Боимся отпускать их одних на улицу — кругом стройка, глубокие лужи, открытые канавы. Нередко взрослым приходится вытаскивать малышей из грязи.

Живем мы в собственных домах «Волгодонскстроя», но руководители объединения, несмотря на публикацию в газете, так и не проявили заботы о нас, своих рабочих. Но неужели не найдется в городе ответственных лиц, которые помогут нам в наших бедах? Да и просим-то мы немного — хотя бы проложили временную пешеходную дорожку или уж в крайнем случае насыпь какую сделали.

Жильцы домов №№ 8 и 10.

ОТ РЕДАКЦИИ. Под этим письмом стоит около ста подписей. Это просьба около ста рабочих «Волгодонскстроя» и, как сказано, не первая. Однако руководители объединения — начальник С. П. Ершов, секретарь парткома В. В. Казаков, председатель профкома М. П. Николаевский —ни конкретным делом, ни ответом на публикацию на эти просьбы не среагировали. И правильно жильцы ставят вопрос: кто же, в конце-концов, виноват и несет ответственность за это безобразие?

Правофланговые

С начала открытия участка точного литья на опытно-экспериментальном заводе трудится сталеваром член КПСС Владимир Алексеевич Гостеев. Это один из передовых рабочих предприятия. Спокойный, уверенный в своем мастерстве, он ежемесячно перевыполняет задания, выпуская продукцию хорошего качества.

Фото А. ТИХОНОВА.

Резонанс

«Подвальная история» — 17.04.87 г.
«Загадочный рудимент» — 29.09.87 г.

ЗАТОПЛЕНИЕ

В двух предыдущих публикациях «Волгодонская правда» рассказывала о том, как в подвале дома № 102 по улице Ленина, где в складских помещениях магазина № 95 продторга периодически в фекальных водах гибнет народное добро. Каждый раз определенная сумма убытков взыскивается с виновника — ЖКК объединения «Волгодонскстрой» — в пользу потерпевшего торга. И не более того. Эта бесхозяйственность продолжается уже не первый год.

Сначала коммунальщики указывали на строителей, повышающих эксплуатационную надежность, которые в 1985 году соорудили колодцы выше, чем дно подвала. Они не установили запорные клапаны и устройства, предотвращающие поступление вод из колодцев в подвал. Затем, наконец, разобрались и в собственных грехах: ведь брак-то полностью взяло на себя руководство ЖЭУ-2, подписав официальные документы о приемке некачественных работ.

В своем ответе от 4 ноября прошлого года Л. П. Самохин, начальник ЖКК, дает обязательство: **«силами РСУ ЖКК до конца ноября 1987 года будут выполнены работы по устранению недоделок».** После указанного срока прошло более трех месяцев. И что же?

Канадизационные воды еще несколько раз накатывали в склад магазина. А работники уже устали от постоянных тревог и физических нагрузок, которые приходится выдерживать при перемещении товара в безопасное место. Кроме того, в январе — марте было испорчено в результате затопления мороженого на 80 рублей и свежемороженых овощей и фруктов на 110 рублей. Вся вина ложится, естественно, на материально-ответственных лиц. Но только ли они виноваты?

—Затопление для нас, как стихийное бедствие, которое нельзя ни предугадать, ни предсказать, а тем более предотвратить,— говорят работники магазина.

Согласился со мной на этот счет и начальник ремонтно - строительного управления ЖКК П. Н. Скляров. Но тут же высказал недоумение:

—Я не знаю, откуда в ответе Л. П. Самохина взялся конец ноября. Со мной, по крайней мере, не согласовывали этот срок. Устранить строительные недоделки в подвале дома № 102 мы планируем в апреле 1988 года. А раньше просто мы и не могли—не было средств, не хватало людей.

Итак, если признать этот ответ начальника управления за официальный, то можно предположить, что началось непредвиденное затопление и редакции... фальшивыми бумагами— то одна, то другая, то третья... Не пора ли уже партийной организации ЖКК призвать к ответу кое-кого из руководителей за сплошное очковтирательство, за подмену конкретной работы пустыми обещаниями? Чтобы не случилось более масштабного потопа...

Р. ИВАНОВА.

ВСЕСОЮЗНАЯ ПАРТКОНФЕРЕНЦИЯ

Как готовимся? С чем идем?

А У НАС...

Дар художников

В библиотеке дарственных книг открыта выставка «Дар Союза художников СССР — городу Волгодонску».

На выставке представлены почти все основные жанры современного изобразительного искусства — тематическая картина, пейзажи, натюрморт. 28 работ 27 авторов принадлежат кисти художников различных национальных школ. Посетители выставки увидят картины узбекского мастера И. Мансурова и художника из Азербайджана Ф. Халилова, оренбуржца Н. Ерышева, известных украинского мастера кисти А. Рыбачук и эстонского Л. Кокамяги, а также работу заслуженного художника РСФСР И. Гурвича. Две картины из цикла «Юность Атоммаша» принадлежит кисти нашего земляка Александра Неумывакина.

Новую экспозицию уже осмотрели школьники и многочисленные посетители библиотеки.

Это не первая нынче выставка. Работники библиотеки постоянно знакомят горожан с творчеством наших талантливых современников-земляков. Так, в апреле в библиотеке планируют открыть персональную выставку Георгия Лиховида, который он отметит свой сорокалетний юбилей. Затем свои работы выставят на суд зрителей Леонид Филатов, Татьяна Казанцева и Ольга Лиховид.

Т. КУСТОВА.

ЧТО нового появилось в жизни моей партийной организации, моих товарищей коммунистов? Этот вопрос все чаще задаю сам себе.

На первый взгляд, жить стало интересней. Если взять два-три года назад, то обсуждение газет в бригаде, скажем, было редкостью. В определенные дни у нас появлялся агитатор. Он читал или пересказывал что-то, но обмена мнениями не получалось. Редко что трогало нас за живое. Сейчас — что ни день, то новости, которые мимо не пропустишь, о них обязательно хочется поговорить. И непременно при этом нет-нет да и сравнишь, а как у нас дела.

Действительно, как у нас идет перестройка в объединении, на заводе, в цехе, в бригаде? Честно скажу, что перестройка у нас идет очень и очень медленно.

На партийной конференции объединения «Волгодонскстрой» при обсуждении отчета бюро парткома по руководству перестройкой выступали, в том числе и я, с резкой критикой. Больше всех досталось секретарю парткома В. В. Казакову. Мне понравилось, что у всех отсутствовало стремление, используя партийное равноправие, «насолить» покрепче. Наоборот, все желали помочь вскрыть причины недостатков. И он себя повел так, что каждый понял: секретарь признал свои упущения, осознал и намерен исправлять их. Мне думается, что в этом сказалась демократизация в наших партийных рядах.

Говоря о партийной организации нашего комбината не могу не вспомнить отчет партбюро. Собрание пришлось проводить дважды. Оценку выборному органу дали неудовлетворительную. И обсуждения работы всех его членов как такового не было.

На заводе у нас новый секретарь. Повестки дня партийных собраний обсуждаем заранее. Президиум выбираем не по бумажке. Не готовим выступающих и собрания стали острее. Реже на повестке дня вопрос о транспорте, без которого не проходило ни одно собрание. Сдвиги есть. Но хочется большего. Главное, чтобы коллектив выполнял план. А раз нет плана, отсюда и все наши беды.

Почему мы все-таки плохо работаем? Партийному бюро взяться и проанализировать бы причины, определить путь выхода из застоя. Ведь все вроде стремятся работать лучше. Скажу о своей бригаде. Нет у нас лодырей. Настроены по-боевому. Например, план у нас — изготовить 10 тепловых узлов в месяц. Мы можем сделать и больше, но зачем, если три еще от прошлого месяца лежат в цехе без движения.

Какая тут связь между партийной работой и планом? Прямая. Мы как привыкли: «Недодали столько-то квадратных метров». Вывод: «Партийное бюро недорабатывает». На собрании будем говорить о панелях, санузлах и т. д., но только не о содержании партийной работы, направленной на то, чтобы «додавали» и «дорабатывали».

Не побоюсь сказать, что весь состав выборного органа не работает сегодня. А секретаря на все не хватает. Какова роль конкретного члена партийного бюро, его влияние на дела завода? Не могу ответить и любой другой не скажет. Да мы и не спрашиваем. Думаю, такое положение надо менять, как можно быстрее.

Личные товарищеские контакты руководителей с коммунистами тоже немаловажны. Однако редко мы видим у себя на заводе работников парткома и администрации объединения. Нам нужна помощь. Директор, секретарь партбюро новые. А руководители объединения забывают, что их прямой долг — общаться с коммунистами и решать все вопросы через первичную партийную организацию. Это повысило бы не только роль нашей партийной организации, но и роль вышестоящего выборного партийного органа.

В. КУЧЕРОВ,
бригадир сантехников завода КПД-210, член бюро парткома объединения «Волгодонскстрой».

Нельзя не видеть, что значительная часть рабочих все еще пассивно участвует в перестройке. Самое простое, конечно, объяснение этому — инерцией «застойного периода», когда рабочие особенно громко провозглашались хозяевами предприятий, но не имели возможности осуществить это право на практике. Но главное, думается, все-таки в другом.

Увлеченно и старательно работали четвероклассники и пятиклассники средней школы № 11 над заказом Романовского лесхоза по изготовлению скворечников. И вот забит последний гвоздь — как радостно, что сделан новый домик для птиц!
Фото Ю. Перепелкина.

Жилище-2000 — *Актуальное интервью*

КАК ПОСТРОИТЬ ЧАСТНЫЙ ДОМ

О ПРОБЛЕМАХ ИНДИВИДУАЛЬНОГО СТРОИТЕЛЬСТВА ЖИЛЬЯ В ВОЛГОДОНСКЕ НАШ КОРРЕСПОНДЕНТ БЕСЕДУЕТ С ГЛАВНЫМ АРХИТЕКТОРОМ ГОРОДА П. ГОЛОВКО.

— Действительно, как построить частный дом? Правительством отменены всякие ограничения в отношении строительства собственных домов, но в Волгодонске еще ни один горожанин не приступил к возведению личного жилья? В чем дело?

— Ради объективности стоит уточнить: на сегодняшний день уже шесть волгодонцев получили в Красном Яре участки для частной застройки. Но это, конечно, ничтожно мало. Ведь за оставшееся до конца нынешнего века время в городе должно быть построено две с половиной тысячи частных домовладений.

Главная трудность состоит в том, что последний вариант генерального плана застройки Волгодонска утвержден без учета развития сектора частного домовладения. Казалось бы, проблема легко преодолима. Есть, мол, еще свободные, незастроенные микрорайоны, ну и отдавай их под частную застройку. Однако вопрос, на первый взгляд, кажущийся простым, на самом деле таит в себе много «но».

Во-первых, все кварталы, считающиеся еще незастроенными, на самом деле уже частично освоены. Имеются ввиду проложенные подземные коммуникации, рассчитанные на плотную застройку и стоящие дорого. Их использование частником не выгодно ни ему самому, ни государству.

Во-вторых не отдашь же частнику центральный район. Сделать это не позволяет ответственность за будущий архитектурный облик города.

— Где же выход?

— Он есть. Мы размещаем «пятна» частной застройки на пригодных землях. К примеру, атоммашевцам выделяются земли рядом с поселком их подсобного хозяйства. Работникам Волгодонского овощесовхоза выделены 50 гектаров площадей в Лагутниках. Десять гектаров в поселке Сибирьковом получат труженики совхоза «Заря». Эксплуатационникам и строителям Ростовской АЭС предложены участки в районе земель подсобного хозяйства.

Другой резерв — уплотнение поселков Красный Яр и Старо-Соленовский. Сейчас каждый домовладелец здесь имеет приусадебный участок размером в 15—20 сотых гектара. По сельским меркам это нормально, а по городским — много. Поэтому все приусадебные участки будут дробиться на две-три части.

Приоритетное право их застройки будет отдаваться родственникам домовладельцев. Ущерб, причиненный в результате отторжения сада, каких-то хозяйственных построек, будет компенсироваться владельцу из средств предприятий и организаций, за которыми закрепляются данные участки.

Следует иметь в виду, что существующие участки могут перепланироваться и уплотняться не только по решению горисполкома, но и по желанию самих граждан.

И все же архитекторы считают возможным небольшие массивы частного сектора (всего 400 домов) разместить в окраинном квартале города — 25 микрорайоне, расположенном вдоль Мокросоленой балки. В настоящее время в Гипрогоре, Госстрое РСФСР, облисполкоме прорабатывается вопрос о выделении участков под индивидуальную застройку в 42-м, 52-м и 54-м кварталах после сноса временных поселков из вагончиков, на землях совхоза «Добровольский» Волгодонского района и подсобного хозяйства Атоммаша.

— Я решил приобрести участок для частной застройки. К кому же обратиться, с чего начать? На какую площадь земли я могу рассчитывать?

— Все очень просто. Каждый желающий получить участок должен обратиться с заявлением в профком своего предприятия. Там и примут решение о выделении участка, которое затем должно быть утверждено исполкомом. Получаемый участок может быть только двух размеров — три сотых или шесть сотых гектара. Три «сотки» выделяется в том случае, если участок обеспечен канализацией, водопроводом и так далее. В противном случае, в соответствии с санитарными нормами будет выделен участок в шесть сотых гектара.

Гораздо большая часть забот в связи с выделением участка выпадает на долю администрации предприятия. Оно должно выйти с ходатайством о выделении площадей под участки в горисполком. Тот принимает решение о выделении земли. Затем эти земли предприятие обустраивает, прокладывает магистральные подземные инженерные сети, (водопроводы, теплотрассы, газопроводы и т. д.). После выполнения всех проектных работ по подготовке площадей под застройку домами, администрация обращается в исполком с ходатайством о закреплении каждого участка за конкретным лицом. Получив решение исполкома, предприятие сообщает номер участка его владельцу. С этого момента тот может приступить к строительству дома. Часть затрат на проектные работы, подготовку площадей и прокладку коммуникаций предприятие берет на себя по договору с будущим домовладельцем.

Так вот, в том, что мы еще не начали в городе частное строительство, виноваты профкомы и администрация предприятий. Они должны более энергично и целеустремленно взяться за дело. И без того длительные сроки, отводимые на проектирование подготовки и исполнение проектов площадей под застройку может растянуться из-за нерасторопности и неорганизованности администрации, профкомов. Пока же многие предприятия не решаются даже сделать заявки на земли. Настроение их руководителей в какой-то мере можно понять. Земля отводится в ряде случаев на пашне (другой нет), а стоит пахотный гектар 120 тысяч рублей. Если учесть, что на гектаре можно расположить всего десять домовладений, то каждый участок обойдется предприятию очень дорого.

— Предположим, человек, наконец, получил участок под застройку. А где взять материалы, может ли он рассчитывать на ссуду в случае недостатка в средствах?

— Последние правительственные постановления не оставляют никаких сомнений в том, что гражданам должно и будет оказываться всякое содействие в строительстве частных домов. Предприятия обязаны отпускать для застройщиков строительные материалы и предоставлять механизмы в счет услуг населению. Кроме того, сняты всякие ограничения по продаже населению стройматериалов с организаций Госснаба, таких, как управление комплектации, лесоторговая база. Ссуды на строительство жилья можно получить на своих предприятиях из фонда социального развития.

Для ведения строительства застройщики могут объединяться в товарищества. Они могут также пользоваться услугами проектных строительных организаций, кооперативов.

Беседу вел
В. ПОЖИГАНОВ.

ОСН
Хоро
непло
ПРАВ
Если
кован
запута
и рем
ЗАКС
Брак
рабоче
ЗАКО
Рост и
СЛЕД
Волев

Реформа, хоть она и называется кардинальной, слабо пока затронула еще одну чувствительную струну — личные интересы людей

ГРАММ КОПЕЙКА МИНУТА

Адреса рачительных...

Десятки тысяч кубометров воды сэкономлено в прошлом году промышленностью города.

Среди наиболее отличившихся—химзавод им. 50-летия ВЛКСМ, сберегший 36 тысяч кубометров воды (отв. Н. И. Шеховцова). В каждом цехе завода установлены водосчетчики. Их показания прямо влияют на размер премии работающих. Не удивительно —завод второй год на хозрасчете.

Я. ЛЕВАНДОВСКИЙ.

...и расточительных

Пять тысяч килограммов соляной кислоты просочилось в землю на территории опытно-экспериментального завода. Емкость ,в которую она была залита, оказалась неподготовленной и дала течь. Материальный ущерб составил около шестидесяти рублей. Гораздо больше ущерб экологический, который, к сожалению, подсчитать невозможно. Не потому ли зам. главного инженера С. Е. Докучаев и зам. директора Ю. А. Орлов предпочитают не замечать случившегося?

В. ПОЛЫВЯННЫЙ.

* * *

Средняя утечка воды на один дом жилищно-коммунальной конторы «Волгодонскстроя» (гл. инженер Г. М. Рогожин) составила в прошлом году 3,36 кубометра в час. Общая утечка более чем от ста домов, состоящих на балансе этой организации, составила 263692,8 кубометра в месяц.

Я. ЯКОВЛЕВ.

Возвращаясь к напечатанному

УТОНЕТ? НЕ УТОНЕТ?..

—Не утонет, — тоном знатока отстаивал свое мнение главный инженер производственного управления «Водоканал» В. А. Куценко. — Яма-то «ростом» с машину всего-навсего...

А спорили мы вот о чем. Около десяти открытых ям и траншей разной глубины и срока давности насчитал на своем участке, в Старосоленовской, участковый инспектор В. Мартыненко. Все они— следы, а вернее, последствия вмешательства работников ремонтной службы «Водоканала», которые взяли за правило разрыть трассу водопровода, устранить течь и со спокойной душой уйти, оставив после себя зияющие канавы (на снимке).

После нас хоть потоп! И ведь как в воду глядят: во время весеннего половодья все эти канавы до краев заполняются водой, не различить, безобидная ли это лужа или «колодец». К тому же, об ограждениях опасных участков работники управления хорошо рассуждают только на словах. И это при всем том, что в станице они постоянно держат своего работника, которого, правда, собираются забрать оттуда за ненадобностью.

В течение всей зимы неоднократно нам звонили, мы звонили в диспетчерскую и лично главному инженеру с просьбой навести порядок, хотя бы поставить ограждения. И неизменно слышали: «Исправим немедля».

Между тем несчастные случаи уже были. Жертвами их чаще всего становятся дети. Правда, утонуть пока никто не утонул. Тут Куценко прав.

А помещаем мы эту историю на полосе «ГКМ» вот почему: не мешало бы коллективу управления поразмыслить над вопросом—заработана ли зарплата отдельными работниками при халатном отношении к своим прямым обязанностям? Глядишь, экономия бы получилась.

С. САМОЙЛЕНКО.

КОСТРЫ БЕСХОЗЯЙСТВЕННОСТИ

В разговорах со строителями часто приходится слышать о трудностях, связанных с недостаточной обеспеченностью материалами. Не раз говорилось и об отсутствии щитов деревянной опалубки. И действительно, в подразделениях объединения «Волгодонскстрой» проблема с нехваткой лесоматериалов существует. Но есть и другая, не менее серьезная проблема. Не по-хозяйски и нерационально используются на стройке имеющиеся ресурсы.

На площадку, где Спец-СМУ «Проектжилгражданстроя» вело подготовку фундаментов жилого дома № 139, я пришел за час до обеденного перерыва. Но людей из бригады М. И. Смыка застал не за работой. В двух шагах от сваленных в кучу щитов горел большой костер, языки пламени поднимались в человеческий рост. А рабочие, удобно расположившись полукругом, беззаботно грелись у огня. Создавалось впечатление, что они пришли сюда не на работу, а с утра готовились к такому комфорту. Время от времени кто-то подбрасывал по несколько досок, которые поддуваемый ветром костер тут же превращал в дым и пепел. Горела новая, не отслужившая еще свой срок опалубка, из-за отсутствия которой бригады того же управления простаивали в этот день на других объектах.

Объяснять взрослым людям, что это плохо, я не стал. Чуть раньше меня здесь была мастер участка Л. В. Оноприенко, но ничего плохого в действиях подчиненных не усмотрела. Атмосфера всепрощения расслабила дисциплину.

Почему же переход на полный хозяйственный расчет и самофинансирование не изменил отношение людей к делу? Ведь в новых условиях труда бережное, экономное расходование материальных ресурсов—это, в первую очередь, сбереженные рубли, значительная часть которых идет в фонд заработной платы рабочих. Неужели не знают, что жгут собственные деньги?

К сожалению, этими вопросами рабочие владеют слабо. Не знают, во что обходится им куб древесины. Каковы допустимые нормы потерь щитов опалубки на одной блок-секции. Какое их количество числится за участком. А ведь это элементарные вещи, которые должен знать каждый член коллектива, работающего на хозяйственном расчете. Нелишне было бы вывешивать эти цифры прямо на производственных участках.

Конечно, говорить о хозрасчете и составлять благополучные отчеты о его внедрении можно сколько угодно. Но пока в организациях не будет по-настоящему вестись работа по разъяснению цели и задач новой системы труда, экономического механизма хозяйствования, не перестанут гореть костры бесхозяйственности.

Х. АБДУЛЛАЕВ.

Металлу—вторую жизнь

ДЕФИЦИТ ОТВЕТСТВЕННОСТИ

наблюдается у работников тридцати предприятий и организаций города, срывающих план заготовки цветного металлолома. К ним относятся: управление строительства Ростовской АЭС, объединение «Волгодонскстрой», мясокомбинат, трест «Заводстрой», рыбокомбинат, хлебокомбинат и целый ряд других. Вместе взятые, они задолжали государству за первый квартал года— 32,2 тонны металлолома.

В целом нашему городу необходимо сдать в первом квартале 70 тонн цветных отходов. План двух месяцев выполнен лишь на 80,9 процента. Со своими заданиями справился только Атоммаш, близки к выполнению на опытно-экспериментальном заводе, лесокомбинате, химзаводе, в порту. Необходимо приложить все усилия, чтобы в достатке обеспечить сырьем нашу металлургию. Особенно это касается задолжников.

В. ВОДОЛАЗОВ,
уполномоченный «Вторцветмета».

Реплика

Нарушив правила

На детском садике № 424 при выполнении обратной засыпки по вине механизаторов «Спецстройме х а н и зации» и прораба В. М. Койнова допущено серьезное нарушение правил производства работ. В результате чего 110 кубометров мерзлого грунта пришлось заменить, а 655 кубометров переуплотнить заново. Общая сумма нанесенного тресту материального ущерба составила 380 рублей.

Т. ТАТЬЯНИНА.

Фотонегатив „ВП“

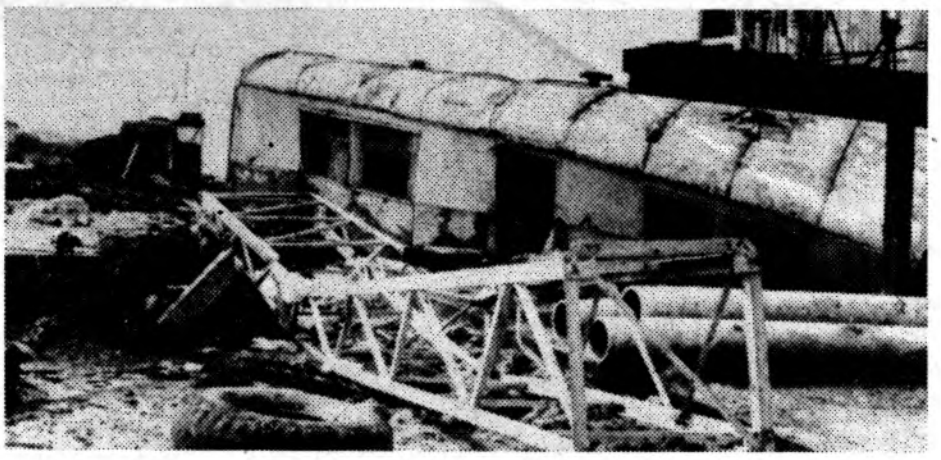

Это не свалка. Таков строительный пейзаж в районе строящегося дома № 407 в квартале В-У. Разбитый вагончик, искореженные металлоконструкции, искромсанное бетонное покрытие дорог —вот лишь часть «мелочей» бесхозяйственности, которые в конце года выльются в немалые убытки. А что по этому поводу думают руководители СМУ-3 домостроительного комбината?

Фото В. АРЕФЬЕВА.

Законы анти экономики

ЗАКОН РАЗДЕЛЕНИЯ ОТВЕТСТВЕННОСТИ

Если виновен один — отвечает один. Виновны двое — отвечает подчиненный. Когда виновны все — никто не чувствует ответственности.

АКСИОМЫ КАЧЕСТВА

1. И так сойдет. Не на экспорт же...
2. Если продукция на внешний и внутренний рынок изготовляется в абсолютно идентичных условиях, то в партиях на внутренний рынок обязательно есть брак.

ОЧЕРЕДНОЙ ЗАКОН

Из двух одинаковых очередей быстрее движется та, в которой не стоишь.

...ЮЙ ПРИНЦИП УРАВНИЛОВКИ

...поработал — хорошо заработал. Плохо поработал — ... заработал.

...ПО ТРЕХ СОСЕН

...окупатель приобрел в магазине неисправное или бра...ное изделие, то в течение гарантийного срока он легко ...ется между магазином, предприятием — изготовителем ...онтной службой.

...БЕЗ...ОДНОЙ ТЕХНОЛОГИИ

...а одном рабочем месте — это заготовка для другого ...го места.

...ИСКЛЮЧЕНИЯ

...ключений прямо пропорционален росту правил.

...ТВИЕ ЗАКОНА ИСКЛЮЧЕНИЙ

...е увеличение исключений приводит к заключению.

Острый сигнал

А ПОРЯДКА ВСЕ НЕТ

Начальник участка № 3 СМУ-16 «Заводстроя» В. В. Новгородцев, который руководит работами на строительстве автомобильной газонаполнительной станции, дважды предупреждался отделом контроля качества объединения «Волгодонскстрой» за нарушение правил складирования железобетонных изделий. Но и до сих пор на площадке порядок не наведен. Во время очередной проверки снова выявлены факты бесхозяйственности и расточительства, в результате которых тресту причинен материальный ущерб. Не пора ли его относить на счет конкретных виновников?

Т. ИГНАШИНА,
член группы ведомственного контроля объединения.

ГОРОДСКИЕ вечера

Выставки

Аппетитно в „Ивушке"

В столовой «Ивушка» в минувший четверг прошла персональная выставка-продажа мучных кулинарных изделий молодого повара Татьяны Федоровны Ноздриной. Пирожки, булочки, пироги, ватрушки, кулебяки, приготовленные ее руками, пользуются большим спросом у работников «Проектжилгражданстроя».

В зале на столах были выложены прекрасно оформленные пироги. Какие хочешь—с повидлом и капустой, мясом и рыбой. В этот день впервые отведали посетители «Ивушки» и новый пирожок «Аппетитный», который предложили технологи. Одновременно здесь же давались консультации, изучался спрос посетителей.

В книге отзывов и предложений в этот день одни благодарности: «Выставка изделий Т. Ф. Ноздриной нам очень понравилась. Видна высокая квалификация мастера. Пусть чаще радует она нас своими новыми изделиями».

Г. АВДАЩЕНКО,
старший технолог.

Физкультура и спорт

На полосе препятствий

Закончились традиционные соревнования среди учащихся общеобразовательных школ города, посвященные 70-летию Советской Армии и Военно-Морского Флота.

Ребята состязались в преодолении военизированной полосы препятствий, где должны были показать умение и навыки в обращении с автоматом, в точной стрельбе из пневматической винтовки в сочетании с быстрым прохождением девяти препятствий всей командой.

В финальных соревнованиях лучшей была команда школы № 19 (руководитель А. М. Волгин). Она награждена переходящим кубком и грамотой ГК ДОСААФ, члены команды: В. Светличный, А. Дорофеев, А. Алексеев, В. Кропнев, Г. Плакущий, С. Воропаев, И. Латыпова, Т. Максименко, С. Попенко, Е. Головатская— грамотами ГК ВЛКСМ и памятными призами.

Всего две секунды уступили победителям ребята из школы № 11 (руководитель Л. Н. Яковлев). Им присуждено второе место.

В соревнованиях не приняли участия команды школ №№ 8, 9, 15, 16.

Состязания показали, на каком уровне начальная военная и физическая подготовка, пропаганда и развитие военно-прикладных видов спорта в школах. Нет сомнения, что все это оставляет желать много лучшего, поэтому мы приняли решение проводить соревнования по военно-прикладным и техническим видам спорта с привлечением учащихся школ, ПТУ, молодых рабочих города как можно чаще.

В. КИСЕЛЕВ,
инструктор-методист ДЮСТШ.

Молодость — не помеха

В шахматном клубе закончился первый турнир кандидатов в мастера спорта. На протяжении месяца они боролись за первенство.

Первое место занял тренер ДЮСШ по шахматам В. М. Ермошкин, набрав девять с половиной очков из 12 возможных. Второе место у В. Петрова (гороно). Третье место занял учащийся средней школы № 9 Женя Муругов. Он выполнил норматив кандидата в мастера спорта. Тренирует способного шахматиста мастер спорта В. М. Быков.

Э. ЗАНАН,
и. о. директора шахматного клуба.

Творчество наших читателей

О МАТЕРИ

Вот и все: похоронили маму,
Проводив в последний путь...
А на сердце, ох, какая рана!
И попробуй все это забудь...
Не забыть ни голоса, ни взгляда,
Не забыть мне милого лица,
И того, как встречам была рада —
Все я буду помнить до конца.
Только сильно совесть меня гложет,
Что я маму плохо берегла,
Много мы для мамы сделать можем,
Я же, что хотела, не смогла.
Не писала я ей часто, писем—
Ох, уж эти вечные дела!
Так уж мы от них зависим...
Только мама весточку ждала...
В гости тоже редко приезжала,
Утопая в суете людской,
А она опять мне все прощала
И жалела с грустью и тоской.
Понимала, что живу неблизко
И болезни мучают меня,
Но в ней теплилася искра,
И ждала меня день ото дня.
И дождалась... Только очень поздно.
Я ничем помочь ей не смогла,
Оттого мне больно и тревожно—
Ведь она надеждою жила.
Было тяжким наше расставанье,
Мы друг с друга не сводили глаз—
Насмотреться надо на прощанье,
Знали: видимся в последний раз!
И чем дальше—тяжелей утрата,
Ну, а мы свой продолжаем путь.
Все б теперь я сделала, как надо...
Только жизнь назад не повернуть.
Люди! Я прошу, остановитесь!
Отложите все свои дела.
Письма своим мамам напишите,
В них вложите ласки и тепла.
А не то опомнитесь, да поздно,
И тогда уж, сколько слез ни лей,
Ничего, исправить невозможно.
Вы живых жалейте матерей!

В. ТАЛАШЕНКО,
работница продторга.

РОДОНАЧАЛЬНИК СОВЕТСКОЙ ЛИТЕРАТУРЫ

К 120-летию со дня рождения

Достаточно вспомнить автобиографические повести М. Горького «Детство» и «В людях», чтобы наглядно убедиться в огромном воздействии художественной литературы на становление личности человека. Литература формирует взгляды читателей, закладывает основы их мировоззрения, указывает цели и пути претворения идеалов в жизнь. Литература воспитывает и ум, и чувства, формирует характер, влияет на личность в целом.

М. С. Горбачев в своем выступлении на XXVII съезде сказал, что «только литература— идейная, художественная, народная воспитывает людей честных, сильных духом, способных взять на себя ношу своего времени». «Литература — очень трудное, даже мучительно трудное дело...» — сказал А. М. Горький. И, развивая эту мысль, пишет: «...кто не чувствует крайней сложности писательского труда, тот не напишет хорошей книги. Недовольство собою, своей работой — обычная награда человека, одержимого страстью работы над словом и образом. «Самгин» — вещь, которую необходимо переделать с начала до конца».

Жизнь—это не только материальная действительность, но и жизнь человеческого духа, это не только то, что есть, что реализовалось в действительность, но и то, что было и будет, и то, что «возможно в силу вероятности или необходимости». Как критик, историк и теоретик литературы выступал Горький. Несмотря на то, что ему не удалось закончить не только университет, но и гимназию, он, занимаясь самообразованием, обладал поистине энциклопедическими знаниями. «Книг он читал сотни по всем специальностям,—вспоминал К. И. Чуковский.—Этот пролетарий оказался ученее иного профессора. О ком бы ни заговорили при нем— он говорил об их писаниях так, словно изучал всю их жизнь, хотя произносил их имена на нижегородский манер».

Горький смотрел на литературу, как на дело революционное, выступал против попыток превратить литературу в развлечение, боролся за необходимость поднимать в читателе дух борца за свободу, пробуждать в человеке гордость самим собой, говорить ему о том, что он в жизни—самое лучшее, самое замечательное, самое дорогое. Необходимо литературе воспитывать человека-творца, преобразователя жизни.

Горький дал определение социалистического реализма, который утверждает бытие как деяние, как творчество, цель которого — непрерывное развитие ценнейших индивидуальных способностей человека ради победы его над силами природы, ради его здоровья и долголетия, ради великого счастья жить на земле.

Страстный пропагандист русской и советской литературы, Горький задумал издать Библиотеку всемирной литературы и написал многие статьи ко многим томам этой серии. Серия книг «Жизнь замечательных людей» — издается также по инициативе Горького.

Самое главное в творчестве Горького — это гимн человеку. «Человек —вот правда! Чело-век!... Это звучит гордо! Все в Человеке, все для Человека!»

В наши дни горковские слова очень актуальны.

М. БАРЫШНИКОВА,
ответственный секретарь городского правления добровольного общества книголюбов.

* * *

28 марта на ул. М. Горького, в 10.00 у памятника великому русскому писателю (см. снимок) в день его рождения будут возложены цветы книголюбами города и прозвучат произведения автора в исполнении чтецов, а также прозвучат записи в исполнении профессиональных артистов. В первичной организации управления строительства Ростовской АЭС будет проведен литературный час, в педучилище пройдет литературно-музыкальный вечер.

В час досуга

КРОССВОРД

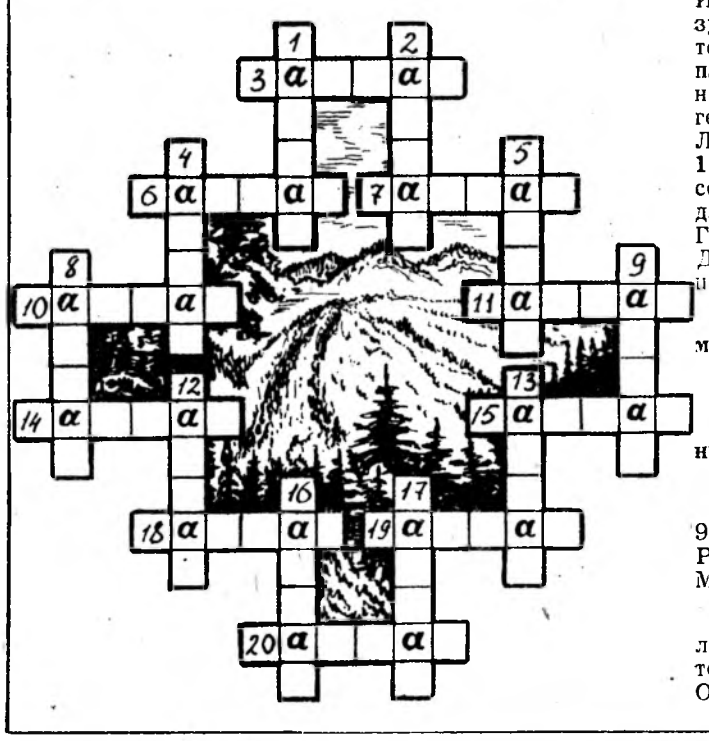

По горизонтали и вертикали впишите слова, связанные буквами «а».

1. Остов сооружения. 2. Ткань. 3. Город в Индии. 4. Сухой тропический ветер. 5. Грызун из рода сурков. 6. Крытая галерея с торговыми помещениями. 7. Цирковой прием падения с лошади. 8. Сорт яблок. 9. Футбольная команда. 10 Гребная шлюпка. 11. Венгерский танец. 12. Место военной службы Л. Н. Толстого. 13. Прибор для ловли зверей. 14. Песчаный холм в пустыне. 15. Остров на севере СССР. 16. Минерал, употребляющийся для шлифовки металлических изделий. 17. Город в Литве. 18. Советский писатель. 19. Документ, удостоверяющий полномочия предъявителя. 20. Мастер своего дела.

Составила Л. АВДЕЕВА, работница Атоммаша.

* * *

ОТВЕТЫ НА КРОССВОРД, опубликованный 19 марта.

По горизонтали: 5. Барабинск. 7. Юрта. 9. Ара. 10. Орел. 12. Лея. 14. Ливорно. 15. Реторта. 16. Гид. 20. Крот. 22. Отс. 23. Март. 24. Канарейка.

По вертикали: 1. Каберне 2. Фата. 3. Осло. 4. Плюс. 6. Шелк. 8. Толокно. 11. Ротонда. 12. Лог. 13. Ярд. 17. История. 18. Окоп. 19. Утро. 21. Трал 23. Мука.

Прием объявлений—вторник, четверг, с 9 до 18 часов (с 13 до 14.00—перерыв). Справки по тел. 2-64-67.

Редактор И. ПУШКАРНЫЙ

Адрес редакции:
347340, г. ВОЛГОДОНСК
ул. ВОЛГОДОНСКАЯ, 29

Газета выходит во вторник, среду, пятницу, субботу

зам. редактора—зав. отделом экономики народного хозяйства—2-36-31, 9-53-22 (строит.), ответственный секретарь—2-48-33, ОТДЕЛЫ: партийной жизни—2-34-49, 2-05-25, экономики народного хозяйства—2-12-48, 9-56-74 (строит.), 2-35-45, 2-49-27, городской жизни—2-49-61, 2-34-24, бухгалтерии (прием объявлений)—2-64-67, общественной приемной—2-48-22, фотокорреспондента—2-34-24.

Зак. 2250
Тир. 34500

Волгодонское полиграфобъединение Ростовского управления издательств, полиграфии и книжной торговли. Тел. 2-38-30
Объем— 1 п. л. Печать офсетная.

История города в цифровом формате
Город Волгодонск (Ростовская область)
2015 год

ВОЛГОДОНСКОЕ (ГОРОДСКОЕ) МЕСТНОЕ ОТДЕЛЕНИЕ
ВСЕРОССИЙСКОЙ ПОЛИТИЧЕСКОЙ ПАРТИИ
«ЕДИНАЯ РОССИЯ»

Администрация города
ВОЛГОДОНСКА

Централизованная библиотечная система
Волгодонска

Финансовая поддержка проекта

АТОММАШЭКСПОРТ

АО «Атоммашэкспорт» http://www.atomexp.ru/
Генеральный директор Куликов Сергей Сергеевич
Первый заместитель генерального директора Кривошлыков Николай Иванович

Регионпромсервис
Торгово-производственная компания
+7 8639 25 70 51
27 01 66

ООО «Регионпромсервис» (РПС) http://ooorps.ru/
Директор Самсонов Сергей Юрьевич
Заместитель директора по коммерческой части Голотин Вячеслав Васильевич

Разработка и техническое исполнение ООО «Консалтинг» директор Зиненко Юрий Викторович