Пролетарии всех стран, соединяйтесь!

ВОЛГОДОНСКАЯ ПРАВДА

ОРГАН ВОЛГОДОНСКОГО ГОРКОМА КПСС И ГОРОДСКОГО СОВЕТА НАРОДНЫХ ДЕПУТАТОВ РОСТОВСКОЙ ОБЛАСТИ

Основана в мае 1935 г. ☆ № 59 (8574) ☆ Вторник, 14 апреля 1987 года ☆ Цена 3 коп.

Позывные „красной субботы“

С НАИВЫСШЕЙ ОТДАЧЕЙ

В комсомольско-молодежной бригаде Виктора Маара из цеха товаров народного потребления Атоммаша стало правилом: в день «красной субботы» добиваться наивысшей производительности труда.

Комсомольцы проведут субботник на своих рабочих местах и задания намерены выполнить не менее чем на 150 процентов. Слесари-сборщики будут изготавливать комплект ученической мебели для города Липецка, автобагажники.

Работы по оборудованию слесарно-сборочного участка и рабочих мест уже начаты: выкрашен пол, почти готов бригадный стенд. Своими руками сделала бригада и спортивный инвентарь для «Уголка здоровья», где в перерыве можно теперь потренироваться в подъеме тяжестей, показать свое умение на перекладине. Промышленное оборудование, закрепленное за бригадой, приведено в надлежащий вид.

В фонд пятилетки будет перечислено 160 рублей.

Е. РАСТРИГИН,
слесарь-сборщик Атоммаша.

Атоммаш и Ленинградское производственное объединение «Ижорский завод» тесно сотрудничают в производстве атомного энергетического оборудования. Коллективы двух заводов-гигантов несколько лет соревнуются между собой. Вновь на подведение итогов за 1986 год и подписание обязательств на текущий год приезжала делегация с берегов Невы. В ее составе был и кавалер ордена Ленина, председатель совета бригадиров «Ижорского завода» Н. А. Акутенков (на снимке справа). Ему было о чем поговорить с председателем совета бригадиров Атоммаша А. С. Савранским. Они рассказали друг другу о том, как коллективы обоих заводов поработают в день Ленинского коммунистического субботника.

Фото А. БУРДЮГОВА.

Новости, события, факты

„Парус“ поднял паруса

Единственный в городе специализированный садик под названием «Парус», расположенный в квартале В-8, доброжелательно раскрыл свои двери малышам.

Две группы из шести уже заполнила веселая ребятня. Их здоровье и развитие находятся под постоянным наблюдением врачей-педиатров, психиатра. Физкабинет, плавательный бассейн, музыкальный зал, массовые игры и различные кружки будут способствовать укреплению здоровья детей, их нормальному росту.

«Парус» является еще одним примером внимания и заботы руководителей Атоммаша к детям своих рабочих.

Л. ВИДИШЕНКО,
заведующая садиком.

Первый птичник принял цыплят

На строящейся Волгодонской птицефабрике коллектив эксплуатационников начал выращивать первую партию птиц. Волгодонской птичник принял с инкубатора более 32 тысяч цыплят.

К концу второй декады апреля планируется ввод еще одного птичника. По мере готовности других птичников и они будут обживаться. Уже в текущем году пусковой комплекс мощностью 220 тысяч кур-несушек, который намечается ввести в первом полугодии, даст 12 миллионов штук яиц. Всего же фабрика рассчитана на 658 тысяч кур-несушек и годовое производство 160 миллионов яиц.

В эти дни бригады «Промстроя-2» прилагают все усилия к тому, чтобы обеспечить выполнение графика поэтапного ввода птичников и других объектов в строй.

В. ТОНДОР.

Больше свай!

С чувством высокой ответственности к выполнению тематических заданий относится бригада формовщиков с завода ЖБК-100, возглавляемая В. Н. Бражным.

Коллектив небольшой—всего тринадцать человек, но стабильный и дружный. Любая задача ему по плечу. Трудится бригада в две смены, формуя сван длиной от шести до четырнадцати метров.

При плане 80 кубов передовой коллектив фактически изготовляет за сутки 105—110 кубических метров, а это—120 процентов к заданию. Мартовский план формовщики перекрыли на 380 кубов. Чтобы еще больше повысить производительность труда, местные умельцы решили увеличить емкость бункера. Это дало возможность давать больше свай на строящиеся объекты.

О. МАЛООК,
нормировщица формовочного цеха завода ЖБК-100.

Об образовании в Волгодонске окружных избирательных комиссий в избирательных округах по выборам в Ростовский областной Совет народных депутатов XX созыва

Облисполком решением от 9 апреля 1987 года № 128 утвердил составы окружных избирательных комиссий в 450 избирательных округах по выборам в Ростовский областной Совет народных депутатов двадцатого созыва.

Публикуем составы окружных избирательных комиссий в избирательных округах по выборам в Ростовский областной Совет народных депутатов, образованных на территории города Волгодонска.

ИЗБИРАТЕЛЬНЫЙ ОКРУГ № 133

Председатель комиссии:

Попов Федор Матвеевич, машинист крана — от партийной организации Волгодонского лесоперевалочного комбината объединения «Югмебель».

Заместитель председателя:

Дерягин Михаил Александрович, помощник оператора—от партийной организации Волгодонского лесоперевалочного комбината объединения «Югмебель».

Секретарь комиссии:

Камбулова Татьяна Федоровна, инженер — от коллектива рабочих, инженерно - технических работников и служащих Волгодонского лесоперевалочного комбината объединения «Югмебель».

Члены комиссии:

Борничевская Людмила Григорьевна, экономист — от организации Всесоюзного Ленинского Коммунистического Союза Молодежи Волгодонского лесоперевалочного комбината объединения «Югмебель».

Вирун Михаил Юрьевич, плотник-бетонщик — от организации профессионального союза рабочих лесной и деревообрабатывающей промышленности Волгодонского лесоперевалочного комбината объединения «Югмебель».

Голубев Василий Васильевич, слесарь — от коллектива рабочих, инженерно-технических работников и служащих Волгодонского лесоперевалочного комбината объединения «Югмебель».

Жулай Иван Сергеевич, грузчик — от коллектива рабочих, инженерно-технических работников и служащих Волгодонского лесоперевалочного комбината объединения «Югмебель».

Калинкина Ольга Дмитриевна, экономист —от коллектива рабочих, инженерно - технических работников и служащих Волгодонского лесоперевалочного комбината объединения «Югмебель».

Руденко Владимир Иванович, машинист — от партийной организации Волгодонского лесоперевалочного комбината объединения «Югмебель».

Шафран Галина Михайловна, инженер — от партийной организации Волгодонского лесоперевалочного комбината объединения «Югмебель».

Шевченко Федор Иванович, машинист крана — от партийной организации Волгодонского лесоперевалочного комбината объединения «Югмебель».

ИЗБИРАТЕЛЬНЫЙ ОКРУГ № 134

Председатель комиссии:

Ермоленко Виктор Егорович, плотник— от партийной организации управления строительства «Отделстрой» треста «Волгодонскэнергострой».

Заместитель председателя:

Волобуев Виктор Васильевич, главный механик— от партийной организации управления строительства «Отделстрой» треста «Волгодонскэнергострой».

Секретарь комиссии:

Давыдова Елена Валерьевна, мастер — от партийной организации управления строительства «Отделстрой» треста «Волгодонскэнергострой».

Члены комиссии:

Ерофеев Виктор Иванович, плиточник — от организации профессионального союза рабочих строительства и промышленности строительных материалов управления строительства «Отделстрой» треста «Волгодонскэнергострой».

Коршикова Наталья Иосифовна, мастер — от партийной организации управления строительства «Отделстрой» треста «Волгодонскэнергострой».

Лубянов Николай Николаевич, главный энергетик — от коллектива рабочих, инженерно-технических работников и служащих управления строительства «Отделстрой» треста «Волгодонскэнергострой».

Нескребин Сергей Алексеевич, плиточник — от партийной организации управления строительства «Отделстрой» треста «Волгодонскэнергострой».

Овинникова Ольга Борисовна, штукатур-маляр — от организации профессионального союза рабочих строительства и промышленности строительных материалов управления строительства «Отделстрой» треста «Волгодонскэнергострой».

Хачатрян Спартак Владимирович, мастер — от организации Всесоюзного Ленинского Коммунистического Союза Молодежи управления строительства «Отделстрой» треста «Волгодонскэнергострой».

Степучева Валентина Николаевна, штукатур-маляр— от партийной организации управления строительства «Отделстрой» треста «Волгодонскэнергострой».

Треногина Галина Николаевна, штукатур-маляр — от организации Всесоюзного Ленинского Коммунистического Союза Молодежи управления строительства «Отделстрой» треста «Волгодонскэнергострой».

(Окончание в следующем номере).

ПРОМЫШЛЕННОСТЬ

Экономическое обозрение

БУКСУЕМ НА СТАРТЕ

Закончился первый квартал. Проанализировав итоги работы промышленных предприятий с начала года, мы вынуждены констатировать, что успешного старта второго года пятилетки не получилось. Как видно из приведенных на этой странице статистических материалов, план по основным показателям: договорным поставкам, производству товарной продукции, реализации не выполнен. Ряд промышленных предприятий отстает с января и отставание на сегодня практически не сокращается. Не выдерживает критики состояние экономики таких предприятий, как химзавод имени 50-летия ВЛКСМ, мясокомбинат. Хорошую программу перехода от планово - убыточного предприятия к самоокупаемости наметили на Атоммаше, но заметных сдвигов в сторону рентабельности и здесь не произошло.

В чем же основные причины отставания, несбалансированного развития экономики предприятий? Из пяти отстающих по объему производства коллективов основную «лепту» в городские показатели внесли химзавод, мясокомбинат, рыбокомбинат. Здесь действительно сложилось трудное положение.

Химики, например, с начала года испытывают дефицит сырья. Но все ли сделала заводская служба материально - технического снабжения для того, чтобы не держать завод на голодном пайке?

Сейчас на предприятии наметили программу по восполнению отставания. И с первых дней апреля производственные цехи опережают суточный график, возмещая долги. В течение первого полугодия коллектив намерен ликвидировать отставание по выпуску продукции, допущенное в первом квартале. Правда, это будет стоить немало. Резерв времени заводчане изыскали, сокращая нормативные сроки проведения капитального ремонта.

Возвращаясь к вопросу о качестве работы заводских снабженцев, надо сказать, что оно не на высоте. Конечно, определенного дефицита сырья с начала года избежать бы не удалось, но будь эта служба оперативнее, предприимчивее, такого отставания от плана, как сегодня, не было бы.

Второе отстающее предприятие — мясокомбинат. Здесь есть и людские ресурсы, и производственные возможности, чтобы во втором квартале не только выполнить программу, но и восполнить долг с начала года. Все зависит от поставщиков. Получит комбинат необходимое количество скота— отставание будет ликвидировано. Налицо определенная несбалансированность плана мясокомбината и сырьевых возможностей региона.

На рыбокомбинате готовятся к весенней путине, которая нынче задерживается из-за погоды. Массовый лов предполагается начать после 25 апреля. До этого времени рыбокомбинат мог бы работать на океанической рыбе и тоже наверстывать упущенное.

Как уже говорилось, отстающих по объемным показателям среди промышленных предприятий города пять. Но это не означает, что остальные работают стабильно, ритмично. По выполнению плана реализации продукции с учетом обязательств по поставкам отстают коллективы восьми промышленных предприятий.

Итоги первого квартала вряд ли можно объяснить только сложными погодными условиями, сбоями в работе транспорта и материально-технического снабжения. Неудовлетворительная работа промышленности в первом квартале еще раз подтверждает: в прошлом году были допущены просчеты в планировании, не все еще резервы приведены в действие, даже те, которые не требуют материальных затрат.

Мы сегодня не ставим задачу для отстающих предприятий восполнить все в апреле. Но начиная с апреля планы на каждый месяц должны выполняться по всем показателям. Особое внимание надо обратить на ускорение реконструкции, модернизацию фондов, переход на двух-трехсменную работу, более эффективное использование высокопроизводительного оборудования.

Н. ГОРБАЧЕВ,
заведующий промышленно - транспортным отделом горкома КПСС.

КАК МЫ РАБОТАЕМ

Цифры и факты

(С ИСПОЛЬЗОВАНИЕМ ОПЕРАТИВНЫХ ДАННЫХ)

КАЧЕСТВО

План по выпуску продукции высшей категории качества выполнен с начала года по городу на 127 процентов, марта — на 110,3 процента. Темпы роста составляют 80,9 процента.

И на Атоммаше, и на химзаводе имени 50-летия ВЛКСМ темпы роста по сравнению с соответствующим периодом прошлого года снизились и составляют соответственно 80,2 и 81,5 процента.

На химзаводе план квартала по выпуску продукции высшей категории качества не выполнен — 92,3 процента.

РЕАЛИЗАЦИЯ

План первого квартала по реализации продукции промышленностью города не выполнен—93,6 процента.

С начала года отстают химзавод (88,6 процента), лесоперевалочный комбинат (93,7), завод КПД-210 (89,3), мясокомбинат (82,7), рыбокомбинат (97,5), бетонно-растворный завод (59,2), промкомбинат (80,8). С планом марта не справились химзавод, завод КПД-210, мясокомбинат, рыбокомбинат, промкомбинат.

Сверхплановую продукцию реализовали Атоммаш, опытно-экспериментальный завод, консервный завод, хлебокомбинат, завод ЖБК, птицекомбинат.

ТОВАРНАЯ ПРОДУКЦИЯ

План квартала по выпуску товарной продукции промышленностью города не выполнен —98,9 процента.

Отставание допустили коллективы химзавода (92,9 процента), завода КПД-210 (88,4), мясокомбината (92,1), рыбокомбината (97,5), бетонно-растворного завода (73,4).

По темпам роста отстают химзавод, бетонно-растворный завод и Восточные электрические сети.

На 104,2 процента выполнили план по выпуску товарной продукции в первом квартале атоммашевцы, на 104,3—коллектив опытно-экспериментального завода, на 105,3—гормолзавода, на 112,5 процента —хлебокомбината, на 113,3 — консервного завода, на 133,3 — пищекомбината.

В марте план по выпуску товарной продукции не выполнили химзавод, завод КПД-210, мясокомбинат, рыбокомбинат, бетонно-растворный завод.

НОМЕНКЛАТУРА

План квартала не выполнен по производству синтетических жирных кислот (89,6 процента) на химзаводе, товарной рыбной продукции (94,8 процента) на рыбокомбинате, раствора (93,8) и бетона (62,1) на бетонно-растворном заводе, древесностружечных плит (84,3) на лесокомбинате, сборного железобетона (74,6) на заводе КПД-210

21 сверхплановый грейдер выпустили с начала года на опытно-экспериментальном заводе. 76 тонн сверх плана цельномолочной продукции произвел коллектив гормолзавода. Выросли темпы роста по производству сборного железобетона на заводе ЖБК (110,9 процента), кондитерских изделий на хлебокомбинате (112,8) и пищекомбинате (172,5).

ПОСТАВКИ

План первого квартала по объему реализации продукции с учетом обязательств по поставкам выполнен промышленностью города в целом на 95,7 процента.

Сорвали договорные обязательства химзавод (96,3 процента), лесоперевалочный комбинат (81,1), завод КПД-210 (89,3), мясокомбинат (96), рыбокомбинат (61,5), бетонно-растворный завод (59,2), завод ЖБК (99,0), промкомбинат (98).

ПРОИЗВОДИТЕЛЬНОСТЬ ТРУДА

План по росту производительности труда в промышленности выполнен за первый квартал на 98,8 процента.

Не справились с этим показателем на химзаводе (92,9 процента), заводе КПД-210 (88,9), мясокомбинате (98,4), гормолзаводе (96,5), бетонно-растворном заводе (93,4), рыбокомбинате (96,9).

ТОВАРЫ НАРОДУ

План первого квартала по выпуску товаров народного потребления выполнен в целом по городу на 100,5 процента. Темпы роста составили 104,7 процента.

Отстают с начала этого года по этому показателю два коллектива — мясокомбината и завода КПД-210 (95,6 процента и 91,4 соответственно).

День за днем

ПРОДУКЦИЯ ОТЛИЧНАЯ — ПРОДАНА ОТЛИЧНО

Это главная идея договоров содружества, которые подписали полгода назад коллективы предприятий пищевой промышленности и продторга. С одной стороны, пищевики брали обязательство ритмично, в строгом соответствии с заявками поставлять торговле только высококачественную продукцию и осваивать новый ассортимент, с другой стороны, продторг гарантировал проведение дегустаций, выставок-продаж и так далее.

Контролировал работу по договорам горком профсоюза работников агропромышленного комплекса. И вот подведены итоги за первый квартал. Победителями стали коллективы мясокомбината, гормолзавода, продторга.

Н. СУНГУРОВ,
председатель горкома профсоюза работников агропромышленного комплекса.

ЗАДАЮТ ТОН СБОРЩИКИ

Хорошо поработал в первом квартале коллектив опытно- экспериментального завода. План выполнен по всем показателям. А лучших результатов добились труженики цеха по изготовлению дорожной техники. Они выполнили план по выпуску товарной продукции на 109,2 процента, а по производительности труда — на 108,6 процента.

Впереди в цеховом соревновании бригада сборки автоперецепов В. М. Логвиненко. Задание месяца сборщики перевыполнили на 16,7 процента.

В цехе много передовых квалифицированных рабочих. Это, например, токарь-карусельщик В. И. Зацепин, резчик В. И. Аржанов, электросварщик А. С. Анохин. Они и задают тон в индивидуальном социалистическом соревновании в честь 70-летия Великого Октября.

Г. ГОЛИКОВА,
инженер по соцсоревнованию опытно-экспериментального завода.

ПЕРЕДОВОЕ ЗВЕНО

Отлично трудится на участке жидких моющих средств четвертого цеха химзавода им. 50-летия ВЛКСМ звено Ф. П. Горбатько. Рабочие стабильно выполняют сменные задания, к ним нет претензий по качеству продукции.

Качеству здесь —главное внимание, ведь выпускаются товары народного потребления и отзыв о своей продукции можно получить не только от контролера ОТК, но и от соседей по дому.

В марте звено Ф. П. Горбатько было одним из лучших в цеховом социалистическом соревновании.

В. ЕВДОКИМОВА.

Качество — главный показатель

И снова приз у Атоммаша

Подведены итоги городского соревнования за высокое качество продукции в первом квартале.

Обобщенный коэффициент качества по результатам работы составил на Атоммаше—5,73; химзаводе им. 50-летия ВЛКСМ—4,72; опытно-экспериментальном заводе—4,15; лесоперевалочном комбинате—4; промкомбинате—0,17.

На предприятиях пищевой промышленности: хлебокомбинат — 4,99; мясокомбинат—4,28; гормолзавод — 3,76; рыбокомбинат—3,65; консервный завод—3,14.

Горпищекомбинат не представил документации и по итогам работы не рассматривался.

Среди предприятий стройиндустрии: бетонно-растворный завод —4,3; завод ЖБК-100— 4,02; завод КПД-210—3,36.

Продукцию с государственным Знаком качества выпускают три предприятия: Атоммаш, химзавод имени 50-летия ВЛКСМ и опытно-экспериментальный завод.

На Атоммаше всю продукцию, подлежащую аттестации, аттестовали на государственный Знак качества. Переход я щ и й приз «За высокое качество продукции» вновь присужден коллективу Атоммаша.

Л. КУПАР,
секретарь секции качества.

Правофланговые

Участок трубных проходок цеха № 134 Атоммаша постоянно справляется с планом и обязательствами. Все изделия сдаются в установленные сроки. Слаженно трудится бригада сборщиков и сварщиков Н. В. Крылова. Производительность труда и качество здесь на уровне.

На снимке: члены бригады сварщиков А. И. Зайцев (слева) и С. И. Быстров.

Фото А. Бурдюгова.

СТРОИТЕЛЬСТВО

Интенсификация-90

КАК РЕАЛИЗУЕТСЯ ПРОГРАММА

Ростовская АЭС

В прошедшем году на строительстве Ростовской АЭС было достигнуто повышение производительности труда на 9,6 процента при плане 5,3. Это направление остается одним из основных и в программе «Интенсификация-90» на нынешний год. О том, как реализуется программа, рассказывает главный инженер управления строительства атомной станции И. И. ШИРЯЕВ.

— Предусмотренные программой организационно-технические мероприятия обеспечат нам прирост производительности на 4,8 процента. Эта задача будет выполнена за счет внедрения прогрессивных конструкций и материалов, повышения их качества и заводской готовности. Мы уже приступили к приготовлению и укладке бетонной смеси с комплексными добавками — суперпластификаторами. Бетонные работы выполняются комплексно-механизированным способом с применением мощных автобетононасосов. При устройстве наружных и внутренних сетей водопровода, канализации вместо чугунных и стальных труб применяются полиэтиленовые.

Большие надежды в повышении производительности мы возлагаем на кран «Демаг». С пуском его в эксплуатацию мы сможем в два-три раза повысить вес укрупняемых блоков металлоконструкций, что значительно ускорит монтажные работы. Установку подъемного крана тоже планируем выполнить укрупненными узлами, что является новым способом в строительстве атомных станций.

Росту производительности труда будет также способствовать совершенствование организации и оплаты труда. В этом плане ведется определенная работа. Повышается уровень аккордной оплаты труда. Внедряется система распределения премий и приработка за результаты работы бригады с учетом КТУ. Мощным рычагом морального и материального стимулирования труда рабочих и инженерно -технических работников станет коллективный подряд, к внедрению которого мы уже приступили. В этом плане нам предстоит еще большая работа. Но первый опыт уже говорит о преимуществе этой системы.

Решающее значение в повышении темпов строительства атомной электростанции будет иметь внедрение комплексной системы управления качеством, которая уже разработана с помощью ученых. Низкое качество строймонтажа, большие затраты времени, труда и материалов на переделку брака сегодня снижают производительность ряда бригад, препятствуют ритмичности возведения станции. Мы надеемся, что система поставит преграду браку, что создаст предпосылки для ускорения.

Я говорю о резервах и реальных наших возможностях, которые мы должны обязательно реализовать. Этого требует сложившаяся сегодня на стройке производственная обстановка. Строительство нового энергоблока ведется с большим отставанием. Просрочены сроки завершения почти всех его основных объектов. Сегодняшние темпы строительства не соответствуют тем трудным и важным задачам, которые стоят перед управлением в текущем году. Чтобы с начала монтажа второго энергоблока ситуация не осложнилась и дальше, нам необходимо организоваться, приложить максимум усилий для реализации всех мероприятий, предусмотренных программой «Интенсификация-90», ускорения работ. Вот почему производительности труда мы придаем такое большое значение.

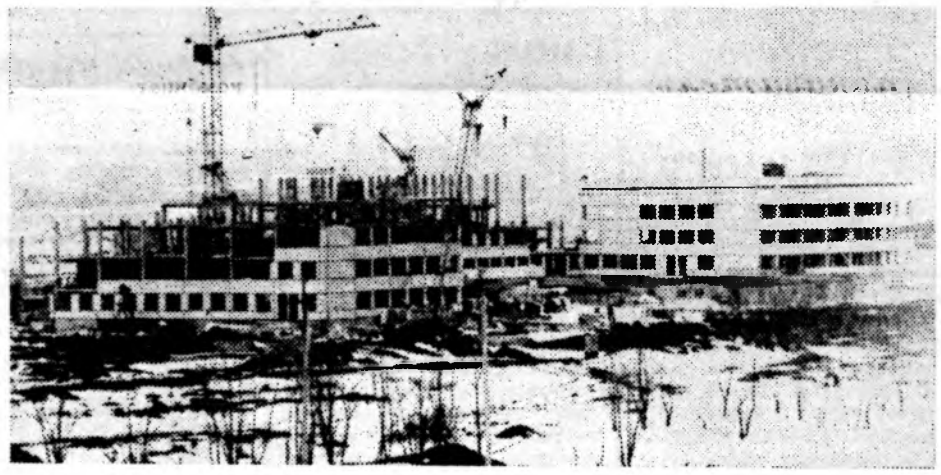

Волгодонск строится. Возводится детский больничный комплекс.

Фото А. ТИХОНОВА.

ВЫПОЛНЕНИЕ ПЛАНА

общего объема подрядных работ строительными организациями города в январе—марте— первая колонка, вторая—темп роста к соответствующему периоду прошлого года, третья—строймонтаж собственными силами, четвертая—темп роста (в процентах).

Трест ВДЭС	92,6	94,4	94,9	101,6
ДСК	92,9	103,7	93,3	101,5
«Гражданстрой»	73,6	65,7	67,5	77,9
«Спецстрой»	94,9	115,1	101,7	116,8
«Промстрой-2»	87,2	68,0	92,7	94,2
«Заводстрой»	103,9	89,5	117,3	88,1
«Отделстрой»	100,9	111,4	100,0	109,0
УСМР	98,1	104,7	97,3	103,9
Участок связи	105,0	72,4	105,0	72,4
Энергоучасток	100,0	92,1	100,0	92,1
ПЖДТ	126,2	47,8	126,2	47,8
АТУ	68,8	61,1	68,8	61,1
УПТК	100,0	100,0	100,0	100,0
ЖКК	111,7	109,8	111,7	109,8
УС РАЭС	73,7	116,0	84,6	110.6
Монтаж. упр. № 5	100,8	87,0	100,1	87,9
СУ-2 «Спецпромстр.»	52,4	48,7	52,4	48,7
МУ «Южстальконст.»	113,9	92,5	115,3	93,1
МУ «Южтехмон.»	111,9	113,8	108,3	117,4
МУ «Кавэнергомонт.»	88,5	125,8	100,1	98,8
МУ «Кавэлектромон.»	103,0	102,0	103,0	102,0
МУ «Кавсантехмонт.»	100,0	94,8	100,0	94.8
СУ «Гидроспецстр.»	116,0	87,9	116,0	87,9
Донецкое монт. упр.	70,6	—	83,3	—
МУ «Спецатоммонт.»	46,1	85,9	100,5	101,6
СМП-636	92,6	145,4	114,2	131,1
УММ	100,9	84,1	100,9	84,1
СМУ Атоммаша	105,1	145,7	111,9	112,3
ССМУ «Газспецстр.»	102,3	103,4	102,3	103,4
Трест-2	102,0	104,1	101,5	105,8
РСУ «Зел. хоз-во»	102,0	105,5	102,0	105,5
ХРУ СЭМВ	108,8	210,0	113,0	147,7
ХРУ ВХЗ	105,0	131,9	105,0	131,9
СМУ «Югмебель»	112,2	164,1	100,0	119,3
ПМК АПО	106,7	111,9	93,6	83,9
Монт. упр № 6	106,5	173,1	120,2	166,7
Итого по городу			97,4	104,8

Комментарий к сводке

На сегодняшний день дела в строительстве складываются следующим образом. Впервые за последнее время город выполнил квартальный план ввода основных фондов. Раньше, чем наме чалось, введены два детских садика на 460 мест (№ 411 и № 413). Неплохо работали коллективы ряда организаций, перекрывших планы строймонтажа. Это «Южтехмонтаж», «Заводстрой», «Отделстрой», «Кавэлектромонтаж», СМУ «Югмебель» и некоторые другие.

И все же в целом обстоятельства складываются неблагополучно. Из планируемых 29,2 тысячи квадратных метров жилья в первом квартале введено 24,5 тысячи квадратных метров. Не справился с планом строительства и ввода собственного жилья трест «Волгодонскэнергострой», который сдал 4,9 тысячи квадратных метров вместо 8 тысяч.

Не смогли набрать нужных темпов строители и монтажники, возводящие промышленные объекты. На Атоммаше удалось ввести лишь один пусковой комплекс из не сданных в прошлом году сами комплексов.

Очень сложная обстановка на Ростовской АЭС. Здесь допущено отставание от плана строймонтажа на 5,4 миллиона рублей. Это отставание предстоит преодолеть во втором квартале, улучшая организацию производства и труда, увеличивая численность рабочих.

Во втором квартале надо с учетом отставания, допущенного в первом квартале, обеспечить ввод 56 тысяч квадратных метров жилья, в том числе 10 по Ростовской АЭС. В поселке «Дружба» предстоит ввести 11 тысяч квадратных метров сборных домов. Полугодовую программу жилищного строительства особенно важно выполнить потому, что на второе полугодие выпадает гораздо более напряженный план ввода домов (всего за год намечено ввести 183 тысячи квадратных метров жилья).

В первом полугодии исключительно напряженно нужно трудиться всем организациям на сооружении промышленных объектов. На Атоммаше, необходимо обеспечить ввод пяти пусковых комплексов, второй очереди опытно - промышленной установки очищенных синтетических жирных кислот на химзаводе, пожарное депо, гараж на 400 мест. Есть все возможности сдать также первый пусковой комплекс Волгодонской птицефабрики.

Даже одно перечисление этих объектов говорит о масштабах задач, которые предстоит решить во втором квартале. В помощники себе строительные и монтажные организации должны взять новые формы организации и оплаты труда — максимально использовать человеческий фактор, то есть все то, что составляет суть и содержание перестройки.

В. СЕРИКОВ,
заведующий отделом строительства горкома КПСС.

Вести с объектов

ПО ЕДИНОМУ РАЗРЯДУ

В комплексной бригаде А. П. Василенко из «Заводстроя» подобрались настоящие мастера своего дела. Все они в основном электросварщики высоких разрядов. Трудится коллектив на строительстве картофелехранилища в объединении «Плодоовощ».

Во втором квартале строители обязались сдать картофелехранилище под пусконаладочные работы. Здесь будут установлены холодильники и вентиляционное оборудование, контейнеры и т. д. В полном комплексе картофелехранилище будет сдано к началу уборки нового урожая.

А пока на объекте в разгаре общестроительные работы. Запевалы в труде — электросварщик И. М. Юков, который в прошлом году был признан лучшим по профессии в министерстве и ЦК профсоюза отрасли. Хороший пример в труде подает монтажник, профгрупорг Н. Л. Каминский. Свой опыт старшие товарищи не держат под спудом. Они охотно передают его молодым рабочим. Казалось бы, совсем недавно в бригаду пришел Сергей Жданов, но теперь он профессиональный сварщик и не отстает от своих наставников.

Бригада Василенко уже три месяца трудится на коллективном подряде, как все СМУ-16, и распределяет заработок по единому разряду. А это особенно повышает ответственность каждого за порученное дело.

В. ШПАК,
ст. инженер ОТиЗ СМУ-16 «Заводстроя».

ШАГ К КОНВЕЙЕРУ

Все большее внедрение получает в домостроении талонная система доставки панелей и ведения монтажа. Следуя примеру бригады Т. Карабанова, на новый метод перешли коллективы, возглавляемые О. Топорковым и Б. Овчаренко.

Эффективность данной системы очевидна. В этих бригадах значительно уменьшилось время простоев, которые случались из-за отсутствия на объектах нужных деталей.

— Талонной системой, —говорит Т. Карабанов, —надо охватить все монтажные бригады. Во-первых, она теснее увязывает интересы поставщика и потребителей, во-вторых, является шагом к организации домостроительного конвейера.

А. ИВАНОВ.

ВАГОНЧИК НЕКУДА ПОСТАВИТЬ

Напрасно ходил я возле дома № 11 в квартале В-1 и искал бытовое помещение бригады Б. Овчаренко, которая ведет здесь монтажные работы. Оно, оказывается, до сих пор находится в квартале В-16, где когда-то трудился этот коллектив.

— А как же вы обходились без бытовки? — спрашиваю у строителей, —зима ведь была холодная, снежная.

—Трудно приходилось нам, но от этого ни холодно ни жарко генподрядчику, который оставил нам неподготовленную стройплощадку.

Некуда вагон поставить. В зоне работы башенного крана — запрещается. Перегораживать подъездные пути или площадку складирования деталей тоже нельзя. А то место, где должен был разместиться вагон, завалено горой отработанного грунта. «Спецстрой», который должен был вывезти его, и в ус не дует.

Вот так по вине генподрядчика монтажники оказались лишенными элементарных бытовых удобств. Людям негде погреться, подсушить обувь и спецодежду, нет теплой воды. А вагон, оборудованный для этих целей, бездействует в другом квартале.

Х. АБДУЛЛАЕВ.

Зам. редактора В. ПОЖИГАНОВ.

Экран апреля

Апрельский репертуар удовлетворит интересы самого разновозрастного зрителя. Ведущее место в нем по праву принадлежит киноленте грузинских кинематографистов «ПОКАЯНИЕ». Это— третий фильм из трилогии: «Мольба», «Древо желания», «Покаяние».—Нужна ли горькая память о прошлом? Жестокая память об ошибках и преступлениях?— вот о чем спрашивает фильм «Покаяние». Да, необходима. «Покаяние»—фильм о преемственности зла, об обывательской ненависти.

Остросюжетный фильм «КРИК ДЕЛЬФИНА» относится к жанру политической фантастики. Основное событие развертывается на атомной подводной лодке «Архелон», где происходит утечка из боеголовки ракеты, начиненной бактериями. Наркомания, насилие, откровенное пиратство бурно расцветают среди пораженного неизлечимой болезнью экипажа.

КРИК ДЕЛЬФИНА

Новая кинокартина мосфильмовцев «ВЫКУП»—остросюжетна, динамична, зрелищна. Заложники горного отеля ищут спасения собственной жизни каждый посвоему. Все средства хороши, лишь бы выбраться из обреченного отеля. Они, заложники, представители самых разных национальностей, убеждений, социального положения: американский сенатор, компания панков, комиссар полиции, гангстеры, шоферы международных перевозок.

Художественный фильм «КАРУСЕЛЬ НА БАЗАРНОЙ ПЛОЩАДИ» переносит нас в 1944 год, в маленький городок. Здесь трагически перевернулась судьба шофера Алексея Пряхина. Став невольным убийцей матери трех девочек, он весь смысл жизни видит теперь в том, чтобы помочь осиротевшей семье.

КАРУСЕЛЬ НА БАЗАРНОЙ ПЛОЩАДИ

Авторы картины «ВРЕМЯ СЫНОВЕЙ» не отвергают тот весомый вклад, который сделали ученые в послевоенный период. Но сегодня жизнь требует коренной перестройки. Фильм «Время сыновей» привлечет зрительские симпатии остроумными диалогами, неординарными ситуациями.

Сирота при живых родителях—это и страшно, и непонятно. С трагедией таких детей знакомит фильм «ГДЕ ВАШ СЫН?»

«МОЙ ЛЮБИМЫЙ КЛОУН»— этот художественный фильм позволит нам заглянуть за кулисы цирка, увидеть, как рождается прекрасное и вечно молодое искусство. Фильм наполнен музыкой, красками, шутками.

Любители „Спортлото"!

С 1987 года 10-тиражные билеты «Спортлото» могут играть не только в 10 тиражах подряд, но и в одном тираже как десять однотиражных билетов. В этом случае они выступают как десятикратные.

Для того, чтобы принять участие в таком тираже, нужно на частях «А», «Б» и «В» билета зачеркнуть букву «С» и вместо нее вписать букву «В» и далее в специальных клетках на всех 3-х частях билета проставить номер тиража, в котором он будет участвовать десятикратно. В этом случае выигрыш по любому из вариантов увеличивается в 10 раз.

Кроме того, с этого года владельцам выигрышей в 10000 рублей на один вариант однотиражного билета лотереи «Спортлото»—«6 из 45» и «5 из 36» и лотереи «Спортпрогноз» предоставляется право внеочередного приобретения автомобиля «Жигули» ВАЗ-2107.

По 10-тиражным билетам, участвовавшим в 10 тиражах или одном тираже десятикратно, при выпадении максимального выигрыша в 10000 рублей по одному варианту в одном тираже предоставляется право внеочередного приобретения автомобиля «Волга» ГАЗ 24-10.

Ростовское областное управление спортивных лотерей.

Куда пойти учиться?

Детская музыкальная школа № 1
проводит набор учащихся на 1987—1988 учебный год
по специальностям:
фортепиано, скрипка, виолончель (возраст принимаемых 7 — 9 лет),
баян, домра, балалайка, гитара,
духовые инструменты: труба, флейта, кларнет, саксофон, валторна, туба, фагот (возраст 8—12 лет),
производится набор в подготовительный класс:
возраст 6 лет — 2 года обучения,
возраст 7 лет — 1 год обучения.
Прием заявлений с 20 апреля.
Консультации для поступающих с 25 мая.
Вступительные экзамены 1—3 июня.
Для поступления в ДМШ № 1 необходимы: заявление на имя директора, медицинская справка, копия свидетельства о рождении (без заверения).
Адрес ДМШ № 1: ул. Ленина, 21.
2—1

ДК «Октябрь» с 17 апреля по 3 мая

ИРКУТСКИЙ ОБЛАСТНОЙ ТЕАТР ЮНОГО ЗРИТЕЛЯ

Гастроли
Иркутского областного театра юного зрителя — участника Всесоюзного фестиваля молодежных театров

ВЕЧЕРНИЕ СПЕКТАКЛИ
18, 20, 24, 27 апреля
3 мая
нач. в 19 час.

Ю. Клепиков
НЕЗНАКОМКА
молодежная пьеса в 2-х частях

19, 25 апреля
нач. в 19 час.

А. Вампилов
ПРОЩАНИЕ В ИЮНЕ
комедия в 2-х действиях

ПРЕМЬЕРА
26 апреля
2 мая

Б. Кривошей
ЧЬЯ ШИНЕЛЬ, ТОВАРИЩИ?
сатирическая комедия в 2-х действиях
с участием арт.-группы «Пилигримы»

ДЛЯ ПОДРОСТКОВ
21, 23, 30 апреля
нач. в 10, 14 час.
1 мая
нач. в 14 час.

М. Твен
ПОХОЖДЕНИЯ ТОМА СОЙЕРА и ГЕКА ФИННА
музыкальная пьеса-игра в 2-х действиях

ДНЕВНЫЕ СПЕКТАКЛИ
17 апреля
нач. в 10, 14 час.

Е. Шварц
ДВА КЛЕНА
музыкальная сказка в 2-х действиях

2 мая нач. в 12 час.
26 апреля
нач. в 12, 14 час.
27 апреля
нач. в 10 час.
3 мая нач. в 12 час.

П. Ершов
КОНЕК-ГОРБУНОК
музыкальная сказка в 2-х действиях
по пьесе П. Маляревского

18, 25, 29 апреля
нач. в 10 час.
19 апреля
нач. в 12 час.

СКАЗКИ МАРШАКА
представление для самых маленьких
с переодеванием, перевоплощением

ГЛАВНЫЙ РЕЖИССЕР ТЕАТРА В. В. КОКОРИН

Открыта предварительная продажа билетов. Принимаются коллективные заявки. Касса работает с 16 час. до 19 час. 30мин. и за час до начала утренних спектаклей. Справки по телефону 2-58-61, 2-49-73.

Куда пойти учиться?

Новочеркасский строительный техникум Министерства строительства в Южных районах СССР объявляет набор учащихся
на I курс дневного отделения по специальностям:
1. «Промышленное и гражданское строительство».
2. «Эксплуатация и ремонт строительных машин и оборудования.
На II курс дневного отделения по специальностям:
1. «Промышленное и гражданское строительство».
На III курс заочного отделения по специальностям:
1. «Промышленное и гражданское строительство».
2. «Эксплуатация и ремонт строительных машин и оборудования».
3. «Техническое обслуживание и ремонт автомобилей».
Условия приема общие для всех средних специальных учебных заведений. Прием документов до 31 июля. В техникум принимаются без экзаменов учащиеся 8-х и 10-х классов, окончившие школу на «4» и «5» (кроме специальности «Техническое обслуживание и ремонт автомобилей).
Вне конкурса принимаются лица, направленные на учебу промышленным предприятием или строительной организацией согласно договору о целевой подготовке специалистов.
По окончании техникума учащимся дневного отделения «Эксплуатация и ремонт строительных машин и оборудования» выдаются удостоверения шоферов-профессионалов.
Иногородним предоставляется общежитие.
Запросы и документы направлять по адресу: г. Волгодонск, ул. 50 лет СССР, 2, кабинет № 6 (2 этаж), телефон 2-07-17 или 346430, г. Новочеркасск, Ростовской обл., пр. Подтелкова, 94, приемная комиссия, тел. 2-35-90, 2-21-77. 3—1

Жителей и гостей города Волгодонска приглашают:
в кафе Дома иностранных специалистов (ул. Энтузиастов, 23)—с 8 до 21 часа. Эстетически оформлен интерьер зала. Обслуживание производят официанты, работает буфет. Ассортимент кафе: холодные и горячие блюда, закуски, напитки;
в открытый после реконструкции бар «Сапфир» (ул. Энтузиастов, 34)—с 11 до 23 часов. Интерьер зала выполнен в стиле «ретро». Торговый зал разделен на небольшие кабины, в которых можно уединиться, посидеть в тишине, побеседовать друг с другом. В зале звучат любимые мелодии. Ассортимент бара: канапе, закуски, напитки, соки, мороженое с наполнителями, коктейли, кондитерские изделия. **Добро пожаловать!**

Пользуйтесь услугами колхозного рынка!

Вниманию руководителей колхозов и совхозов, других сельскохозяйственных предприятий!

В связи с постановлением ЦК КПСС и Совета Министров СССР «О мерах по улучшению работы колхозных рынков» колхозам и совхозам, другим сельскохозяйственным предприятиям разрешено реализовывать сельхозпродукцию до 30 процентов от плана государственных поставок на колхозных рынках по среднерыночным ценам.

Волгодонской колхозный рынок заключает договоры по реализации сельхозпродуктов. Администрация рынка предоставляет места для торговли, необходимый инвентарь, места для проживания в гостинице.

Бюро торговых услуг может также принимать продукты для реализации на колхозном рынке. Оплата производится перечислением.

Частные лица, имеющие излишки сельхозпродукции, могут воспользоваться услугами бюро. Цены —среднерыночные, выплата денег производится через кассу при наличии паспорта.

Пользуйтесь услугами нашего бюро!

Администрация.

НАШ АДРЕС: Волгодонск, ул. Морская, 5, центральный рынок, тел. 2-59-83.

Информирует узел связи

Городской узел связи доводит до сведения граждан, что в случае обнаружения самовольной установки или самовольного подключения телефонного аппарата к линии действующего телефона, предприятие связи отключает установленный телефон и взыскивает с лица, допустившего это нарушение, установочную оплату и абонентную оплату за время пользования самовольно установленным аппаратом.

* * *

Волгодонской городской узел связи доводит до сведения абонентов, пользующихся телефонной связью, что абонентную плату за телефон необходимо вносить до 14 числа текущего месяца.

Приглашают...

Бюро по трудоустройству населения приглашает для работы в средней школе № 8 учителей русского языка и литературы. Обращаться: ст. Волгодонская, 12, бюро по трудоустройству. № 37 3—1

МЕНЯЕМ ГАЗ-52 бортовой новый на РАФ, УАЗ или «Ниву» в хорошем состоянии.
Обращаться: ст. Романовская, Волгодонской районный отдел народного образования. 2—1

МЕНЯЮ

2-комнатную квартиру улучшенной планировки в **пос. Рефтинском** (90 км от Свердловска) на равноценную в **г. Волгодонске.** Обращаться: ул. Ленина, 97, кв. 80.

1-комнатную квартиру (18,5 кв. м) **в центре г. Ковдор Мурманской обл.** на жилплощадь (не менее 12 кв. м) в **г. Волгодонске.** Обращаться: ул. Степная, 177, кв. 90.

срочно 2-комнатную квартиру **в центре г. Красноярска** на 2-комнатную в **г. Волгодонске.** Обращаться: г. Цимлянск, ул. Вокзальная, 40.

2-комнатную (27 кв. м) и однокомнатную (20,4 кв. м) квартиры на 4-комнатную. Обращаться: ул. Курчатова, 27-1, кв. 111, телефон 2-83-27.

3-комнатную (44 кв. м, 3 этаж, лоджия, кухня 11,5 кв. м) на 2-х и 1-комнатную квартиры. Обращаться: ул. М. Кошевого, 4, кв. 114.

3-комнатную квартиру (36 кв. м, 1 этаж) в **центре г. Цимлянска** на 2—3-комнатную в **г. Волгодонске.** Обращаться: г. Волгодонск, ул. Морская, 138, кв. 15.

ПРОДАЮ садовый участок (домик, плодоносящий сад) в садоводстве «Строитель». Звонить: 2-21-10.

ПРОДАЮ дом в Красном Яру. Обращаться: пер. Октябрьский, дом № 25.

Утерянную трудовую книжку на имя Устинова Алексея Иннокентьевича **считать недействительной.**

Адрес редакции:
347340, г. ВОЛГОДОНСК
ул. ВОЛГОДОНСКАЯ, 20
Газета выходит во вторник, среду, пятницу, субботу

редактора—2-39-89, 9-53-22 (строит.), зам. редактора — 2-36-31, 9-53-22 (строит.), ответственный секретарь — 2-48-33, ОТДЕЛЫ: партийной жизни—2-34-49, 2-05-25, строительства—2-12-48, 9-56-74 (стройт.), промышленности и сельского хозяйства—2-35-45, 2-49-27, писем—2-49-61, 2-34-24, бухгалтерии (прием объявлений)—2-64-67, общественной приемной—2-48-22, фотокорреспондента—2-34-24.

Волгодонское полиграфобъединение Ростовского управления издательств, полиграфии и книжной торговли. Тел. 2-38-30
Объем— 1 п. л. Печать офсетная.

Зак. 2215
Тир. 34000

История города в цифровом формате
Город Волгодонск (Ростовская область)
2015 год

ВОЛГОДОНСКОЕ (ГОРОДСКОЕ) МЕСТНОЕ ОТДЕЛЕНИЕ
ВСЕРОССИЙСКОЙ ПОЛИТИЧЕСКОЙ ПАРТИИ
«ЕДИНАЯ РОССИЯ»

Администрация города
ВОЛГОДОНСКА

Централизованная библиотечная система
Волгодонска

Финансовая поддержка проекта

АО «Атоммашэкспорт» http://www.atomexp.ru/
Генеральный директор Куликов Сергей Сергеевич
Первый заместитель генерального директора Кривошлыков Николай Иванович

ООО «Регионпромсервис» (РПС) http://ooorps.ru/
Директор Самсонов Сергей Юрьевич
Заместитель директора по коммерческой части Голотин Вячеслав Васильевич

Разработка и техническое исполнение ООО «Консалтинг» директор Зиненко Юрий Викторович