Высокопроизводительно использовать технику на весенних полевых работах в юбилейном году!

ПРОЛЕТАРИИ ВСЕХ СТРАН, СОЕДИНЯЙТЕСЬ!

Ленинец

Орган Волгодонского горкома и Цимлянского райкома КПСС, Волгодонского городского и Цимлянского районного Советов депутатов трудящихся Ростовской области.

№ 61 (4900) | Пятница, 7 апреля 1967 года. | Год издания 37-й | Цена 2 коп.

Дневник «Ленинца»

НА ПОЛЯ района пришла весна. Поздняя, капризная, она заставляет хлебороба быть вдумчивым, рачительным хозяином. На счету у него должна быть каждая минута.

Пример организованности с первых дней показывают потаповские механизаторы. Из плана 8.000 гектаров они уже закрыли влагу на площади 6000 гектаров. Потаповцы первыми начали боронование озимых, многолетних трав и культивацию зяби.

В работе потаповцев важно то,что они по мере созревания почвы ведут весь комплекс предпосевной обработки почвы, ухода за посевами. В работе участвует весь тракторный парк.

У земледельцев района много забот. Надо в оптимальные сроки закрыть влагу на площади свыше 70 тысяч гектаров. Кроме этого, предстоит забороновать 62 тысячи гектаров озимых. Эти работы следует провести в первую очередь.

В районе выборочно забороновали около 25 тысяч гектаров зяби. Сейчас прошли дожди, ожидается тепло. Нужно без промедления , по мере подсыхания почв, включать в работу все механизмы, использовать их круглосуточно, на полную мощность.

Одной из важных работ сейчас является подкормка озимых. Надо добиться, чтобы туки вносились всеми средствами. В колхозе имени Карла Маркса, не теряя времени, приступили к внесению удобрений с помощью разбрасывателей. Благодаря применению этих механизмов озимые уже подкормлены на площади 500 гектаров. Необходимо, чтобы и в других хозяйствах также широко использовали наземные средства для внесения туков.

Провести полевые работы в лучшие сроки—значит заложить фундамент высокого урожая юбилейного года. А ради этого стоит поработать.

В комплексе

Николай и Алексей Селезневы за день выборочно боронуют по 70 гектаров зяби при норме 55. Механизаторы Селезневы показывают образцы высокопроизводительного использования техники. Так трудятся и многие другие. Всего в совхозе при плане 6.670 гектаров влага закрыта на площади почти в четыре тысячи гектаров.

Одновременно совхозные механизаторы приступили к боронованию озимых, многолетних трав, подкормке озимых.

Г. КОЖИН,
главный агроном совхоза «Дубенцовский».

ДОСКА ПОЧЕТА

За успехи, достигнутые на весенне-полевых работах, по решению РК КПСС, исполкома райсовета депутатов трудящихся, на Доску почета газеты «Ленинец» заносятся:

1. **Борис Николаевич Евграфов** — механизатор овощесовхоза «Волгодонской», закрывший за смену влагу трактором Т-75 на площади 80 гектаров при норме 63.

2. **Алексей Егорович Крысин** — механизатор овощесовхоза «Волгодонской», закрывший за смену влагу трактором ДТ-54 на площади 75 гектаров при норме 56.

3. **Иван Степанович Вишневский** — механизатор овощесовхоза «Волгодонской, закрывший за смену влагу трактором Т-74 на площади 76 гектаров при норме 56.

Большие задачи нужно решить труженикам колхоза имени Карла Маркса, чтобы выполнить обязательства, взятые в честь Великого Октября. Включились в борьбу за урожай и трактористы бригады № 2 Александр Николаевич Бобров и Александр Васильевич Нефедов. Как только начались полевые работы, механизаторы без промедления вывели свои тракторы в поле.

НА СНИМКЕ: А. Н. Бобров и А. В. Нефедов.

Фото А. Бурдюгова.

СТАРТ ВЗЯТ

МЕХАНИЗАТОР ПЕТР ТУРУК ИЗ ОВОЩЕСОВХОЗА «ВОЛГОДОНСКОЙ» ЗАКРЫЛ ЗА СМЕНУ ВЛАГУ НА ПЛОЩАДИ 70 ГЕКТАРОВ ПРИ НОРМЕ 56. РАВНЕНИЕ НА ПЕРЕДОВИКОВ!

ВО ВСЕОРУЖИИ встретили весну юбилейного года механизаторы овощесовхоза «Волгодонской». Они задолго до начала полевых работ привели в готовность тракторы и прицепные орудия. Качество ремонта техники, как показали первые дни полевых работ, значительно выше, чем в прошлые годы.

В совхозе своевременно обратили внимание и на комплектование кадров. Более 15 человек, часть из которых по нескольку лет работала сеяльщиками и пахарями, прошли краткосрочные курсы механизаторов, организованные в совхозе. Эти люди будут работать на машинах вместе с опытными трактористами. На все имеющиеся гусеничные тракторы направлены по два тракториста, чтобы с самого начала борьбы за урожай обеспечить двухсменную работу агрегатов.

Зимой в совхозе была организована учеба трактористов по повышению квалификации. Все они охотно посещали занятия.

Приобретенные знания механизаторы успешно применяют на практике, с первых дней боронования зяби перевыполняют сменные нормы выработки. Петр Турук, к примеру, на тракторе Т-74 за смену закрыл влагу на 70 орошаемых гектарах при норме 56. Владимир Грицюк боронует в смену по 68 гектаров на поливных землях вместо плановых 56.

Таких же успехов добиваются и другие механизаторы.

Полеводы вступили в битву за урожай юбилейного года. Получить по 25 центнеров зерновых на орошении и по 18 — на богарных землях — таковы обязательства земледельцев совхоза.

В. КЛЕЙМЕНОВ,
секретарь парткома совхоза.

Организованно

МЕХАНИЗАТОРЫ мясо-молочного совхоза «Большовский» с нетерпением ожидали начала весенне-полевых работ. Задолго до выхода в поле они отремонтировали все тракторы, почвообрабатывающие орудия, еще раз проверили бороны, сцепки, плуги, сеялки.

И как только просохли возвышенные участки полей, организованно вывели туда свои агрегаты, чтобы закрыть влагу. Впереди соревнующихся идет Роман Иванович Снежко. На тракторе Т-74 он за первый же день забороновал 68 гектаров при норме 64. Всего в совхозе влага закрыта на площади, превышающей 2.000 гектаров. Часть агрегатов перешла на боронование озимой пшеницы.

И. ЛУКЬЯНОВ,
директор совхоза.

Весна застала врасплох

СНЕГ сошел с полей. У хлеборобов зерносовхоза «Добровольский» наступила самая ответственная пора. Работ немало: подготовка почвы, семян, уход за озимыми.

Умеют ценить это горячее время в первом отделении. Перед выходом в поле собрались все механизаторы и полеводы. Разговор шел о том, как лучше организовать полевые работы.

— Надо немедленно приступить к боронованию, — согласились все.—Развернуться есть где. Повременим — пересохнет.

И вот ранним утром с полевого стана двинулись в поле агрегаты. Сделаны один, второй, третий заезды. Тракторы работают ровно. В этот день Николай Ермолов забороновал 110 гектаров при норме 55. Неплохо для начала.

А через два дня трактористы Иван Черданцев и Илья Лялин бороновали уже по 115—134 гектара зяби за смену.

Пять агрегатов бороздят поля первого отделения. За эти дни подготовлено 1.100 гектаров из 2.575. Спешат механизаторы, ведь уложиться с боронованием надо в кратчайший срок.

В боевой готовности вышли на поливные земли механизаторы второй бригады этого отделения. Бригада создана в нынешнем году. Ей впервые определены плановые задания по урожайности, разработана технологическая карта, в которой предусмотрены все работы по севу и уходу за озимыми, овощами, садом, определены затраты, фонд зарплаты.

— Готовимся к приему воды, — рассказывает бригадир, она же секретарь парторганизации отделения, Ольга Ивановна Анистратова. — Каналы очищены. Н. Савич, Н. Никодимов, И. Жеребятьев заканчивают установку хлопуш. Тракторист Тимофей Власов пока боронует, но скоро он навесит на трактор дождевальную установку. С поступлением воды начнем поливать озимую пшеницу.

— А как поставлено культурно-бытовое обслуживание механизаторов на полевых станах, как организовано соревнование между ними?

На этот вопрос О. И. Анистратова отвечает:

— В помещениях на полевых станах печи отремонтированы, побелены. Но пока в первой бригаде мало людей в поле, обед им готовят в станичной столовой. Кухарка Н. Гриднева доставляет обед механизаторам прямо в загонку. Во второй бригаде в ближайшие дни начнут готовить обед. Кухарка есть, продукты тоже.

Плохо то, что на полевые станы не поступает ни газет, ни журналов. Недавно на заседании парткома совхоза было решено выписать на все полевые станы районную, областные, центральные газеты и журналы. К сожалению, они начнут поступать в мае. Весь апрель полеводы не будут знать о жизни района, страны.

И это не единичное упущение партийной и профсоюзной организаций. Не вывешены на полевых станах соцобязательства бригад, отделений, не установлены доски показателей. Лишь в третьем отделении механизаторы взяли индивидуальные обязательства, соревнуются друг с другом. В других отделениях соревнование на весенне-полевых работах не организовано.

— В ближайшие два—три дня все сделаем, наладим, — заверяют секретари отделенческих парторганизаций В. Доценко, Н. Приходько.—Систематически будем выпускать боевые листки.

А почему не побеспокоились об этом раньше? Только безответственностью, недооценкой важности соревнования со стороны партийных и профсоюзных руководителей можно объяснить эти недостатки. Между тем, полевые работы в разгаре. В первом и третьем отделениях забороновано по 1.000 гектаров зяби, в четвертом отделении — 400 гектаров озимых, во втором — 400 зяби. В каждом отделении появились передовики, но их успехи и опыт нигде не освещаются.

Нет недостатка и в организационных неполадках. В первом отделении не хватает маркеров для сеялок. Вместо того, чтобы принять срочные меры, бригадир первой бригады поддерживает механизаторов, которые отказываются сеять с маркерами. Разве это не материал для боевого листка, для комсомольского прожектора? Но увы... они пока не выпускаются.

Четвертое отделение начало бороновать на день позже, хотя фронт работ был готов. Почему? Ответ на этот вопрос могли дать боевые листки, если бы они выпускались.

Больше того. В этом отделении в поле не смогли выйти из-за неисправности три трактора. А четвертый в первый же заезд вышел из строя.

Не освещает ход полевых работ и общесовхозная стенгазета «За урожай». Последний ее номер выпущен к 8 марта.

На днях состоялось заседание парткома совхоза. Управляющим, секретарям парторганизаций отделений указано на все эти недостатки. Устранить их — первейший долг коммунистов. В борьбе за урожай юбилейного года нет мелочей. Все важно.

И. МАЗЬКО.

С VII пленума Волгодонского горкома КПСС

ВСЕМЕРНО УЛУЧШАТЬ РАБОТУ С КАДРАМИ

БОЛЬШИЕ и сложные задачи стоят перед советскими людьми в юбилейном году пятилетки. Стремясь достойно встретить пятидесятилетие Великого Октября, трудящиеся взяли на себя повышенные обязательства по досрочному выполнению и перевыполнению государственных планов. Судьба этих обязательств в решающей мере зависит от наших кадров. Вот почему вопросы правильного подбора, расстановки кадров и умелого их воспитания, которые всегда были и остаются в центре внимания нашей партии, приобретают сейчас особенно важное значение.

Вопрос «Об улучшении работы парторганизаций города по подбору, расстановке и воспитанию кадров, в свете требований XXIII съезда КПСС, и о выполнении постановления третьего пленума Ростовского обкома КПСС» был обсужден на VII пленуме Волгодонского горкома КПСС, который состоялся 4 апреля. Доклад сделал первый секретарь ГК КПСС тов. МОРОЗОВ Б. В.

СЛЕДУЯ заветам В. И. Ленина и выполняя решения XXIII съезда КПСС, сказал **Б. В. Морозов,** горком партии и первичные партийные организации за последние годы стали больше уделять внимания улучшению качественного состава кадров партийных, советских, профсоюзных и комсомольских работников. В настоящее время высшее и среднее образование имеют 87,5 процента секретарей первичных парторганизаций, 79 процентов председателей профсоюзных комитетов, 70 процентов секретарей первичных комсомольских организаций.

Однако мы еще не сумели добиться значительного улучшения качественного состава секретарей цеховых парторганизаций и партгрупоргов. Только 56,7 процента секретарей цеховых парторганизаций имеют высшее и среднее образование, а партгрупоргов и того меньше — 44,2 процента.

Большую работу проводят горком КПСС и первичные парторганизации города по подбору и улучшению качественного состава кадров хозяйственных руководителей. Из всего состава руководителей предприятий, начальников цехов и отделов имеют высшее и среднее образование 72 процента, учатся в высших и средне-технических учебных заведениях 16 процентов, специалистов своей отрасли 76 процентов, членов и кандидатов партии 56 процентов.

Абсолютное большинство наших кадров работает самоотверженно, с полной отдачей сил и знаний, пользуется авторитетом и уважением в коллективах, успешно справляется с возложенными на них обязанностями.

С секретарями первичных и цеховых парторганизаций, с партгрупоргами, председателями завкомов регулярно проводятся семинарские занятия при ГК КПСС и на предприятиях. При горкоме партии организована и действует двухгодичная школа партийно-хозяйственного актива.

Кадры хозяйственных руководителей обучаются при своих областных управлениях. Инженерно-технические работники повышают свою квалификацию, овладевают экономическими знаниями на предприятиях и в организациях.

Вся эта работа по обучению и воспитанию кадров положительно сказалась на руководстве хозяйственной деятельностью предприятий и организаций, на выполнении государственных планов. Большинство предприятий и организаций города успешно выполнило план 1966 года и первого квартала текущего года по всем основным технико-экономическим показателям.

Богатый положительный опыт работы с кадрами накоплен парторганизациями химкомбината, дорреммашзавода; парторганизациями цехов № 4, № 1, № 3—на химкомбинате; сборочного, инструментального — на дорреммашзаводе; газогенераторного —на ТЭЦ и другими. Много поучительного есть в работе партгруппы смены «Б» цеха № 1 химкомбината, где партгрупоргом т. Болдырев.

Однако уровень работы с кадрами в первичных парторганизациях пока еще не отвечает требованиям XXIII съезда КПСС. Не случайно, на третьем пленуме Ростовского обкома КПСС в наш адрес была высказана справедливая критика за недостатки в работе с кадрами.

В частности, неудовлетворительно работает стройтрест № 3 (управляющий т. Гринько, секретарь парткома т. Ладынский), который на протяжении длительного времени не выполняет планов строительно-монтажных работ, своевременно не сдает в эксплуатацию многие важные пусковые объекты.

Главным недостатком в воспитании кадров является отсутствие работы с резервом. В настоящее время списки на замещение должностей имеются во всех организациях, но составлены они не всегда продуманно, в резерв зачастую зачислены люди, не отвечающие требованиям. Такие факты имеют место на химкомбинате, дорреммашзаводе, лесобазе, стройтресте № 3, Волгодонском автохозяйстве. Создание резерва на выдвижение не следует ограничивать известным кругом лиц, а надо включать новых хорошо проявивших себя на деле работников, в том числе молодых специалистов.

Слабо решаются у нас вопросы укрепления среднего руководящего звена дипломированными специалистами. Среди руководящих кадров среднего звена около половины практиков. Многие из них опытные, хорошо знающие дело работники. Задача состоит в том, чтобы помочь им получить образование, повысить деловую квалификацию.

Оставляет желать много лучшего работа по подбору, расстановке и воспитанию кадров в стройтресте № 3. Недостойно ведут себя и недобросовестно относятся к своим обязанностям, в частности, прорабы Аксененко и Немчицкий, мастер Гусаров, старший диспетчер Федосеев, заместитель управляющего трестом Молотов.

Крупные недостатки в работе с кадрами имеют место в парторганизациях Волгодонского автохозяйства, (секретарь т. Лымарь) и железнодорожной станции Волгодонская (секретарь т. Колганов).

Неблагополучно положение с кадрами на лесобазе (секретарь парткома т. Сизов). 31 процент инженерно-технических работников здесь — практики. А учится только четверо из них. При назначении на должность зачастую не принимаются во внимание деловые, политические и моральные качества работников. Бытует практика переставлять проваливших дело руководителей с одного участка на другой, как было, например, с Финоченко, Ермаковым.

Партком лесобазы недостаточно контролирует работу руководящих кадров, слабо требует с них за порученное дело. Пользуясь бесконтрольностью, директор лесобазы т. Мандровский оторвался от коллектива. А бывший главный инженер лесобазы т. Жучин, длительное время исполнявший обязанности директора, плохо руководил производством. В этом одна из главных причин того, что лесобаза длительное время не справляется с поставленными задачами, не выполняет государственных планов по всем основным показателям, имеет большие убытки.

Из всего этого парткомам лесобазы и стройтреста № 3, партийным бюро Волгодонского автохозяйства и ж. д. станции Волгодонская надо сделать правильные выводы и коренным образом улучшить работу с кадрами.

В современных условиях партия требует от нас научного подхода к руководству народным хозяйством. Правильно поступает парторганизация химкомбината, которая к подготовке вопросов для обсуждения на партсобраниях и заседаниях парткома привлекает специалистов. Это позволяет глубже и квалифицированнее анализировать состояние дел, вырабатывать рекомендации, основанные на научных выводах, осуществление которых дает положительные результаты. Благодаря этому парторганизация комбината добилась повышения качества кислот и моющих средств, занимается улучшением структуры управления.

Докладчик подчеркнул необходимость совершенствования стиля и методов партийной работы, улучшения проверки исполнения, воспитания кадров в духе высокой требовательности и принципиальности, упорядочения практики проведения собраний и совещаний.

Заключительная часть доклада была посвящена вопросам борьбы за укрепление трудовой дисциплины, за сокращение текучести кадров, вопросам охраны общественного порядка в нашем городе.

ПОСЛЕ доклада развернулись прения. Опытом работы с кадрами поделился секретарь парткома химкомбината тов. **Линник П. П.** Очень важно, что вопросами подбора, расстановки и воспитания кадров парторганизация химкомбината занимается не компанейски, а систематически, последовательно. Ни одно назначение на должность не осуществляется без согласования с парткомом или с цеховыми партийными бюро. Предлагаемая кандидатура рассматривается всесторонне, учитываются положительные и отрицательные качества, политическая и деловая подготовка, моральный облик.

Это позволяет избежать ошибок при назначении на руководящую должность. Парторганизация вправе гордиться своими воспитанниками, которые пришли на комбинат со студенческой скамьи, а стали умелыми организаторами и командирами производства. Путь от мастера до начальника производства синтетических жирных кислот прошел коммунист Ю. М. Будник. От начальника смены до руководителя производственного отдела предприятия вырос коммунист инженер А. А. Стахов. Таких примеров очень много.

На заседаниях парткома неоднократно обсуждались вопросы работы с кадрами, заслушивались отчеты о проделанной работе, о выполнении партийных решений. Это повышает ответственность работников за порученное дело.

Предметом особой заботы парторганизации является повышение идейной закалки кадров, что во многом способствует их более плодотворной работе. 80 инженерно-технических работников являются пропагандистами, 70 повышают свои политические знания в системе партучебы, многие работают агитаторами, политинформаторами, лекторами, регулярно выступают перед химиками.

Благодаря этому заметно повысилась политическая активность работников среднего руководящего звена, они охотнее стали участвовать в общественных мероприятиях.

Вместе с тем, парторганизация комбината еще слабо работает с резервом, недостаточно последовательно осуществляет контроль за исполнением решений, не уделяет должного внимания совету молодых специалистов, в работе которого много формализма.

Электросварщик стройуправления № 3 тов. **Картыш Е. М.** подверг критике работу парторганизации и руководства АТХ-6 (секретарь партбюро т. Медведев, начальник т. Савенко). Как может партбюро АТХ-6 требовать с хозяйственных руководителей выполнения государственного плана, улучшения воспитательной работы в коллективе, если оно не утверждало номенклатурных работников свыше полутора лет? Какую новинку могут предложить, внедрить хозяйственные руководители в АТХ-6, если они сами не повышают свои экономические и технические знания? С коллективом руководители АТХ-6 встречаются лишь раз в три месяца, по случаю подведения итогов работы за квартал. С лекциями перед рабочими они не выступают, воспитательную работу с ними не ведут.

В юбилейном году коллектив АТХ-6 и отдельные работники автохозяйства приняли повышенные обязательства в честь 50-летия Великого Октября. Однако на практике производственные задания зачастую не выполняются, а партийная организация мало уделяет внимания вопросам соревнования.

Недооценивает важность работы с кадрами партбюро СУ-3 (секретарь т. Плащевский). На протяжении прошлого года, например, трижды меняли начальника третьего участка. Наконец, решили расформировать этот участок. Партбюро даже и не пыталось проанализировать причины отставания участка.

Секретарь партбюро механического цеха дорреммашзавода тов. **Иванчук В. И.** посвятил свое выступление вопросам воспитания молодых рабочих, прибывших на производство из школы.

Чтобы быстрее обучить новичков профессии, помочь им освоиться в коллективе, парторганизация решила закрепить их за квалифицированными специалистами, кадровыми рабочими, которые шефствуют над ними. Этот метод себя оправдывает. Сейчас в цехе почти нет таких, которые бы по неопытности не выполняли сменные задания.

Молодые рабочие тт. Ревенко, Малых, Фроленко, Чумаков, Романов, Карцев, Богачев и другие, с помощью старших товарищей, освоили профессию и выполняют сменные задания на 105—120 процентов, показывают пример другим.

Большая работа ведется в цехе по освоению смежных профессий. Такие передовики производства, как тт. Ерофеев, Кузнецов, Лобанцов, Шапошников, Поздняков, освоили по две-три специальности — токаря, шлифовальщика, долбежника, фрезеровщика, сверловщика. Они с успехом совмещают свою основную профессию со смежными.

Тов. Иванчук высказал упрек в адрес завкома профсоюза за либерализм по отношению к нарушителям трудовой и производственной дисциплины. Так, вопреки воле коллектива цеха, решением завкома был восстановлен на работе злостный нарушитель трудовой дисциплины Дружинин. Причем, это не единичный случай попустительства нарушителям со стороны завкома.

Признав справедливость критики, высказанной докладчиком в адрес строителей, управляющий стройтрестом № 3 тов. **Гринько С. К.** рассказал о том, что делается для устранения имеющихся недостатков. Так, для среднего и старшего руководящего состава были организованы экономические курсы, на которых обучалось 76 человек. Усиливает парторганизация работу по идейно-политическому воспитанию кадров. Больше внимания партком треста и партийные бюро стали уделять проверке фактического состояния дел, повышают требовательность к работникам.

О работе школ города и школьных партийных организаций по коммунистическому воспитанию подрастающего поколения говорил заведующий ГорОНО тов. **Мельников П. А.** Хорошо в нынешнем учебном году работают парторганизации школы № 8, ШРМ № 3 (секретари тт. Конькова и Неделько). Большинство учителей ведет обучение и воспитание учащихся на высоком идейно-политическом и методическом уровне, совершенствует свое мастерство.

В то же время в работе ряда школ допускаются и серьезные недостатки. Низка успеваемость на конец третьей четверти в школах №№ 7, 1 и 2. Партийные организации этих школ не дают принципиальной оценки работе директоров тт. Маврина, Канцер, Ревенко, не смогли мобилизовать педколлективы на повышение качества преподавания.

Отдельные учителя-коммунисты имеют по своим предметам значительное количество неуспевающих учащихся. 12 учащихся не успевают у Н. М. Попова, 5 — у А. А. Поповой. Учительница коммунист Л. Г. Лозовая допустила грубое нарушение правил педагогики.

Тов. Мельников обратился к руководителям и партийным организациям промышленных предприятий с просьбой выделить специалистов для оказания помощи в проведении факультативных занятий с учащимися старших классов.

В прениях по докладу выступили также начальник отдела кадров дорреммашзавода тов. **Поташева А. И.**, партгрупорг цеха № 4 химкомбината тов. **Титова С. М.**, начальник стройуправления № 3 тов. **Иваненко А. М.**, начальник Волгодонского автохозяйства тов. **Мошкин В. Г.**, секретарь парткома лесобазы тов. **Сизов В. С.**

ПЛЕНУМ обсудил вопрос «О работе парторганизаций города по росту рядов партии и воспитанию молодых коммунистов». С докладом выступил второй секретарь ГК КПСС тов. **Колтовской А. К.**. В обсуждении доклада приняли участие секретарь ГК ВЛКСМ тов. **Иванов А. Н.**, зам. секретаря парткома химкомбината тов. **Учуваткин С. Н.** и секретарь парткома стройтреста № 3 тов. **Ладынский А. Т.**

По обоим обсуждавшимся вопросам пленум принял соответствующие постановления, направленные на дальнейшее улучшение работы с кадрами.

Сегодня в поле все главное, все важно!

Весна агронома

НА ПОЛЯХ под весенним солнцем быстро просыхает земля. Началась напряженная пора борьбы за урожай. У тружеников первого отделения зерносовхоза «Потаповский» прибавилось забот. И особенно много их сейчас у агронома отделения Николая Петровича Трофимова. Сейчас важно предусмотреть все мелочи, своевременно провести все агротехнические мероприятия. Задержать талые воды в почве. Наладить образцовый уход за посевами озимых.

И технолог полей заново продумывает многочисленные вопросы организации труда. Ведь надо вырастить на каждом орошаемом гектаре по 35 центнеров озимых на зерно, яровой пшеницы — по 20, ячменя — по 25, кукурузы на силос — по 200 центнеров. Рубежи намечены высокие.

С чего же начать? Ясно, с правильной технологии возделывания культур и высокопроизводительного использования техники. Влагозарядковые поливы проведены еще осенью. Запас влаги в почве есть. Агрегаты подготовлены, их достаточно, и они сейчас закрывают влагу. Нужна только бесперебойная и слаженная работа их. С этой целью составлен четкий план действий, который доведен до механизаторов. Каждый знает свое место и обязанности.

Потом — подкормить озимые. Осенью в совхозе внесли на поля по одному центнеру азотных удобрений на каждый гектар, теперь сделают это повторно.

Для сева яровых тракторов с агрегатируемыми машинами достаточно. За четыре—пять дней решено справиться с севом. Сеять механизаторы будут только перекрестным способом — так лучше распределяются семена в почве.

Решены также и вопросы возделывания кукурузы и ячменя на поливных землях. Раньше в звене было только четыре поливальщика. Они еле успевали полить ячмень за 18 дней. Звено переходило на участки других культур и возвращалось снова на посевы ячменя, который уже выпускал колос. Сырая земля не удерживала тяжелый стебель, и ячмень сильно полегал. А при уборке допускались большие потери зерна. Урожай на орошаемых землях получили ниже, чем на богарных — всего по 25 центнеров с гектара.

Теперь в звене Т. Мокроусовой, например, восемь человек. За ним закреплено 550 гектаров. Звено будет работать в две смены. Ячмень оно сможет полить за девять дней. Время и сроки полива культур определены графиком. Так, с 26 апреля по 6 мая члены звена польют по полосам ячмень, с 18 по 29 мая—люцерну, с 29 мая по 15 июня — по поливным бороздам кукурузу на площади 45 гектаров, потом — люцерну, второй раз кукурузу. На этом закончится вегетационный полив. А с первых чисел августа произведут влагозарядковые поливы и закончат их в конце месяца с таким расчетом, чтобы начать сев озимых первого сентября.

Продумано все. У людей боевое настроение. Теперь агрегаты вышли в поле. Трактористы и сеяльщики взяли повышенные обязательства. Механизаторы Д. Турук, А. Медянкин, П. Ромас с первых дней перевыполняют сменные задания. Их примеру следуют коллективы других агрегатов.

— С такими людьми можно вырастить высокий урожай, — говорит агроном отделения.

В. ОСЕТРОВ.

ЭТО СТИМУЛИРУЕТ ТРУД

Лучшим на севе

ВЕСНА в этом году выдалась затяжная. И если некоторые хозяйства, находящиеся на юге района, уже начали выборочные полевые работы, то другим такой возможности пока не представилось. Поэтому судьба урожая юбилейного года будет зависеть от того, насколько своевременно начнется весенний сев.

Учитывая это, в сельхозартели имени Ленина на период весенне-полевых работ были разработаны специальные поощрительные мероприятия. В целях массового развертывания и стимулирования социалистического соревнования среди механизаторов, качественного проведения полевых работ и высокопроизводительного использования машинно-тракторного парка, во всех бригадах учреждены вымпелы «За высокие показатели и отличное качество», а также красные флажки.

Красные флажки будут вручаться передовикам при подведении итогов работы за сутки.. Одновременно механизаторам выдается и денежная премия, которая будет начисляться согласно выполнению норм. На боронованиии, к примеру, за каждый обработанный гектар сверх 70 гектаров будет оплачиваться по 10 копеек, сверх 80—по 15 копеек. На сплошном рыхлении зяби учитываются возможности применяемых тракторов. Так, механизатору, работающему на Т-75 и вырабатывающему более 30 гектаров в смену, начисляется по 10 копеек за каждый сверх нормативный гектар.

Площадь, которая подлежит боронованию в колхозе, составляет около 14 тысяч гектаров. Объем работ немалый, и он потребует от полеводов большого напряжения. Чтобы справиться с севом в кратчайшие сроки, как намечаем мы за шесть-семь рабочих дней, на участки выщлем сразу 20 агрегатов. Нами уже подобраны опытные механизаторы, до каждого из них доведены рабочие планы.

Колхозу предстоит произвести весновспашку на площади около 1.000 гектаров. Эту работу планируется провести за четыре дня. При этом механизаторы, работающие на комбинированных агрегатах с трактором Т-74, за каждый сверхплановый гектар получат по 10 копеек, а тот, кто вспашет свыше шести гектаров на тракторе ДТ-54, получит дополнительно по 15 копеек.

Не останутся в стороне и люди, которые будут заняты на севе ранних колосовых, пропашных, а также на прикатывании посевов. Каждый гектар, выполненный сверх задания, оплачивается с учетом возможности сеялочных агрегатов. Трактористам мы выплатим по 10—15 копеек в зависимости от выработки. Прицепщикам и машинистам — 75 процентов от оплаты трактористов. Кроме всего, каждую десятидневку лучшему тракторному агрегату будет вручаться вымпел «За высокие показатели и отличное качество», а также дополнительная денежная премия в размере 10 рублей.

Красный флажок получит коллектив агрегата, добившийся наивысшей выработки и лучшего качества на полевых работах вне зависимости от выполняемых работ. Однако при равном выполнении сменных норм выработки, будет учитываться лучшее качество выполненной работы.

Количество и качество работы определит агроном колхоза или лицо, которому будет специально поручено провести проверку. Итоги соревнования в колхозе подведем при появлении всходов ранних колосовых и пропашных культур. Особое значение при этом будем придавать высокой культуре земледелия. За лучшее качество и своевременное проведение весенне-полевых работ передовой тракторной бригаде вручим вымпел: «Лучшей тракторно-полеводческой бригаде» и денежную премию в размере 200 рублей.

Мы считаем, что все поощрительные мероприятия, о которых рассказано выше, будут способствовать получению хорошего урожая всех культур.

Б. ИЛЬИН,
главный агроном колхоза.

Кооператоры — полеводам

БЛИЗИТСЯ время весенних полевых работ. Они потребуют большого напряжения сил не только полеводов, но и всех тех, от кого зависит в страдный период образцовое обслуживание хлеборобов. Учитывая это, кооператоры района на специальном заседании обсудили недавно вопрос о том, как лучше организовать доставку необходимых товаров непосредственно на полевые станы.

Наш корреспондент В. Севастьянов обратился к председателю райпотребсоюза тов. И. Е. Пономареву с просьбой рассказать о том, как торговые организации района будут обслуживать население села в период весенне-летних работ.

— Для торгового обслуживания работников сельского хозяйства в поле и на животноводческих фермах, — сказал Иван Ефимович Пономарев,—выделено семь автолавок, три авторазвозки, 20 конных развозок, 20 разносчиков, 75 книгонош и общественных распространителей, 30 ларьков без продавцов и одна автолавка.

Совместно с руководителями хозяйств разработаны и утверждены маршруты и графики выезда в поле с товарами. Отремонтированы лотки для разносчиков товаров, приведены в порядок автолавки.

С учетом наличия товаров народного потребления и фондов утверждены ассортименты товаров для автолавок, конных развозок и разносчиков, а также для ларьков без продавцов, расположенных на животноводческих фермах и полевых станах. Продажа товаров повышенного спроса будет производиться в первую очередь по заказам работников, занятых на полевых работах, на животноводческих фермах и отгонных пастбищах.

Часы торговли установлены применительно к условиям работы полеводов и животноводов. На хлебоприемных пунктах в Романовской и Черкасской будут организованы буфеты.

Не оставлены вне поля зрения красные уголки, общежития, детские сады и полевые станы. На места завезено все необходимое.

На животноводческих фермах

Выполнение плана

ПО СДАЧЕ И ПРОДАЖЕ ПРОДУКТОВ ЖИВОТНОВОДСТВА ГОСУДАРСТВУ ХОЗЯЙСТВАМИ ЦИМЛЯНСКОГО РАЙОНА ЗА I КВАРТАЛ 1967 ГОДА

Наименование хозяйств	Мясо (в цент.)			Молоко (в цент.)			Яйцо (тыс. шт.)		
	План I кв.	поступило	% вып.	План I кв.	поступило	% вып.	План I кв.	поступило	% вып.
о-с «Волгодонской»	300	1026	342,0	2340	2775	118,6	125	207	165,6
м. м. с-з «Большовский»	1200	3018	251,6	4520	5971	132,1	165	243	147,3
м. м. с-з «Дубенцовский»	1200	2810	234,2	4280	4872	113,8	85	109	128,2
к-з имени Ленина	500	1037	207,4	1610	2182	135,5	105	193	183,8
з-с «Добровольский»	1000	1802	180,2	2060	2276	110,5	—	—	—
к-з «40 лет Октября»	700	1233	176,1	1690	2888	170,9	140	124	88,6
к-з им. Карла Маркса	450	705	156,7	1530	3292	215,2	—	19	—
з-с «Потаповский»	1400	1731	123,6	3340	4175	125,0	85	98	115,3
к-з «Искра»	550	557	101,3	1300	1711	131,6	—	—	—
к-з им. Орджоникидзе	1200	1215	101,3	2180	2413	110,7	85	68	80,0
к-з «Большевик»	830	414	49,9	2100	2927	139,4	50	74	148,0
к-з «Клич Ильича»	670	300	44,8	1050	1488	141,7	—	33	—
Всего по управлению:	**10000**	**15848**	**158,5**	**28000**	**36970**	**132,0**	**840**	**1168**	**139,0**
в-с «Большовский»	—	—	—	160	455	284,4	—	—	—
в-с «Морозовский»	—	25	—	80	203	253,7	—	—	—
в-с «Октябрьский»	—	—	—	30	72	240,0	—	—	—
в-с «Рябичевский»	—	—	—	80	138	172,5	—	—	—
в-с «Краснодонский»	—	—	—	190	262	137,9	—	—	—
в-с «Дубенцовский»	—	—	—	160	206	128,7	—	—	—
Итого по винсовхозам:	**—**	**25**	**—**	**700**	**1336**	**191,0**	**—**	**—**	**—**
о-с «Цимлянский»	2650	90	3,4	—	—	—	—	—	—
о-с «Волгодонской»	1200	278	23,2	—	—	—	—	—	—
Итого по о-совхозам:	**3850**	**368**	**9,5**	**—**	**—**	**—**	**—**	**—**	**—**
п-с им. Черникова	140	214	152,8	900	1429	158,7	600	997	166,2
Население	—	1067	—	—	—	—	410	453	110,5
По району	**13990**	**17522**	**125,2**	**29600**	**39735**	**134,2**	**1850**	**2618**	**141,5**

Нина Рудольфовна Фрик—депутат сельского Совета — одна из передовых доярок колхоза «Большевик». Взяв обязательство надоить в юбилейном году 2600 килограммов молока, доярка получила на одну фуражную корову более 600 килограммов.

Фото А. Бурдюгова.

По странам мира

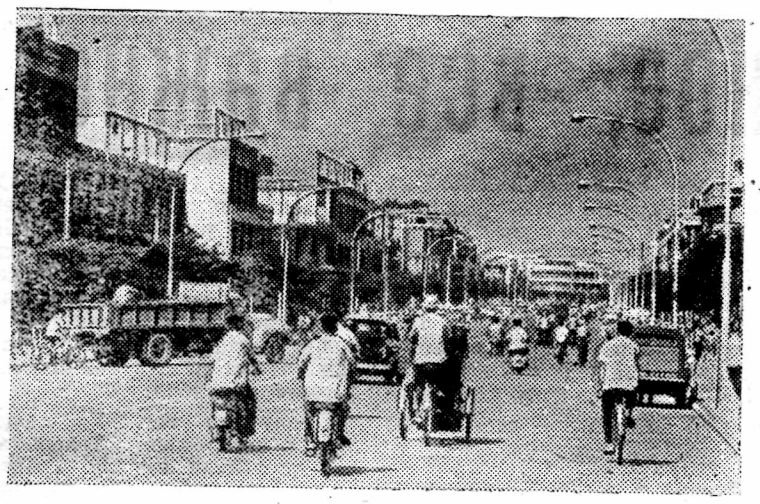

● КАМБОДЖА. На улицах Пномпеня (снимок вверху).

Фото В. Харькова.

Фотохроника ТАСС.

● БЕРМУДСКИЕ острова — колония Англии с 1609 года. Бермуды насчитывают не менее 300 островов. Но их общая площадь не превышает 49 квадратных километров. Кроме основного населения здесь много военнослужащих американских баз, круглый год не прекращается паломничество туристов. Мягкий климат, живописная природа, бухты с кристально чистой водой и песчаными пляжами, коралловые рифы, рыбные угодья — все это привлекает сюда массу туристов. На них ориентируется и местная промышленность, изготовляющая всевозможные сувениры.

Второй по величине город и порт Бермудских островов город Сент-Джорджес-Таун, расположенный на острове того же названия, бывшая столица островов. Население — 2 тысячи жителей — состоит в основном из негров, потомков бывших рабов.

НА СНИМКЕ в центре: грозные орудия старинного форта в Сент-Джорджес-Тауне, некогда надежно защищавшие вход в порт, теперь стали туристским реквизитом.

Фото С. Преображенского.

Фотохроника ТАСС.

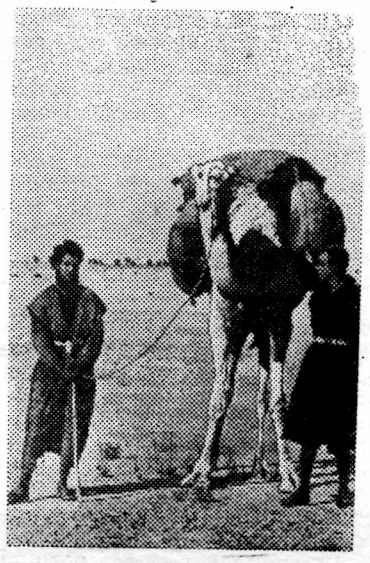

● АЛЖИР. Кочевники в районе города Тиндуф на западе пустыни Сахара (снимок внизу).

Фото АПС—ТАСС.

ТЕАТРАЛЬНАЯ АФИША

А ЕСЛИ ЭТО ЛЮБОВЬ?

ЭТОТ настороженный вопрос мы уже слышали с экрана, когда смотрели фильм с подобным названием. Он рассказывал о столкновении двух взглядов школьных учителей на взаимоотношения между старшеклассниками — юношами и девушками. Той же самой не снятой с повестки дня проблеме посвящена и пьеса советских писателей Елены Успенской и Льва Ошанина «Я тебя найду», показанная студией Цимлянского музыкально-драматического народного театра в Цимлянске, Волгодонске и в некоторых клубах района.

Первая любовь... Спросите у взрослого человека, была ли у него эта светлая, счастливая страница жизни? И когда? Вы услышите — была, и задолго до аттестата зрелости, в шестнадцать мальчишеских лет. Даже раньше.

Примеров тому немало и в литературе. Ромео и Джульетта. Чистая, как лесной ручей, любовь Павки Корчагина к Тоне. А дневник Лермонтова об увлечении в десять лет? «Это была страсть сильная, хотя ребяческая: это была истинная любовь...»

...Класс одной школы. Незаметно повзрослели тридцать мальчиков и девочек, радость на сердце общая: через год на широких крыльях знаний улетят они в большую жизнь. А у двоих — Глеба и Кати — рядом с общей еще своя: хорошо и радостно им быть вместе.

Об этой дружбе знает весь класс, ребята не видели в ней ничего особенного. Директор школы радуется: появились новые рули управления «несносным» мальчишкой. Но классный руководитель взволнована: «Они ходят вместе в кино!.. А если это любовь?..»

Напрасно директор старается убедить коллегу, что юношеское чувство — могучая воспитательная сила. И что задача воспитателя не в том, чтобы неослабно следить, сколько раз юноша посмотрел на девушку, сколько записок та написала ему. Но Лидия Васильевна не внемлет разумным советам. Грубой рукой педагога-сухаря касается она нежного цветка — пробуждающейся первой любви. Вызвав Катю на откровенность, учительница бросает доверенную ей тайну под ноги всем. И тогда класс, смирный девять лет, негодует...

Немало волнений доставила премьера исполнителям и режиссеру В. А. Тимофееву. Ведь спектакль — первый экзамен театральной студии, созданной совсем недавно. И надо сказать, экзамен выдержан неплохо. При всех недочетах, которые неминуемы при спешке, и сценической неуверенности исполнителей, зрители школьного возраста получили хороший подарок: волнующий спектакль о своих сверстниках.

Я присутствовал на одном из просмотров. Зрительный зал был заполнен школьниками до отказа. Самая чувствительная аудитория. Она не может быть равнодушной: либо принимает, либо отвергает. И подтверждение тому, что аудитория приняла спектакль, — частые аплодисменты в зале. И реплики: «Точная копия» — об учительнице Лидии Васильевне (значит, исполнительница этой роли библиотекарь В. Гайда сумела показать сухость и равнодушие своей героини так, что кому-то напомнила вполне реальный образ); «крупный юморист» — о Пете, роль которого живо и непосредственно исполнил Витя Соколов; «правильно!» — о словах директора, что двойку надо исправлять учением, а не болтовней на собраниях. И замечание соседу: «Ш-ш, дай послушать!»

Очень старательно сыграла свою роль Люда Тарарина. Ее Катя — душевная, хрупкая и в то же время сильная внутренней красотой, верностью дружбе. Вдумчиво играет Глеба Игорь Зарубин, но иногда скупится дать игре полную силу, а потому появляется скованность.

В успех спектакля вложили «свой кирпич» школьники А. Добробабин (Виктор), Е. Зиновьева и Т. Гончарова (Зина), В. Трухтанов (Гриша), а также взрослые исполнители С. Максимов (отец Глеба), Т. Пивоварова (мать Глеба), В. Тимофеев (директор).

Спектакль с интересом воспримут и родители. И здесь не будет ошибкой сказать, что режиссер правильно решил задачу: сценическими средствами, зримо подтвердил тезис А. С. Макаренко, что к детям надо быть требовательным и в то же время глубоко уважать их, что не надо бояться юношеской любви, а нужно научить питомцев ценить это первое человеческое чувство, пронести его, как драгоценный клад, через всю жизнь.

М. ЗУБАВЛЕНКО.

С КОНЦЕРТОМ К ПОДШЕФНЫМ

ЧЕТЫРЕ года назад учащиеся Романовской средней школы взяли шефство над домом инвалидов. И с тех пор они всегда там желанные гости.

Школьники не забыли своих подшефных и в дни весенних каникул. Пионеры шестых классов под руководством старшей пионервожатой В. М. Никоновой выступили в доме инвалидов с концертом. Особенно понравилось подшефным выступление хора, исполнившего песни «Я—земля» и «Ходит песенка по кругу». Очень интересно рассказал басню «Козявки и справки» Сережа Шарков. Долго аплодировали зрители юным певцам Зое Чеботаревой, Тане Колесниковой, Свете Евдокимовой, Любе Аносовой и баянистке Люде Новиковой. Успешно выступили и другие ребята.

А. КАРАИЧЕВА,
культработник дома инвалидов.

ВЕСЕННЯЯ ОХОТА ЗАПРЕЩЕНА

ПРИШЛА весна. Птицы строят гнезда, а затем выводят и птенцов. Как никогда, им нужен покой.

Практика весенней охоты за последние три—четыре года показала, как пагубно сказывается отстрел водоплавающей дичи в это время на ее запасах. Количество дичи резко уменьшилось. Вот почему весенняя охота в этом году в нашей области запрещена. Отказались от нее и наши соседи, охотники Ставропольского и Краснодарского краев, Калмыцкой АССР. А на Украине весенняя охота запрещена сроком на пять лет.

Охотники — это прежде всего любители природы. Они обязаны не только охранять диких зверей и птиц, но и беспокоиться о том, чтобы количество дичи не уменьшилось. Каждый охотник-любитель должен принять участие в изготовлении искусственных гнездовий для водоплавающей дичи, бороться с браконьерами, пресекать стрельбу по нерестующейся рыбе.

Охотник, строго соблюдай сроки и установленные правила охоты!

Е. ФИЛАТОВ,
охотовед госохотинспекции.

Внимание: филлоксера!

Решением облисполкома руководители хозяйств, виноградари-любители призваны принять все меры против проникновения филлоксеры на плантации. Об этом вредителе виноградников и рассказывает сегодня заведующая Цимлянским опорным пунктом Н. А. Евтушенко.

В ШЕСТИДЕСЯТЫХ годах прошлого столетия филлоксера была завезена из США в Европу, где быстро распространилась и в короткий срок вызвала огромные опустошения на виноградниках Франции, Италии, Испании, Португалии, Венгрии, Румынии и других стран Европы. Вскоре филлоксера была обнаружена в Африке и Азии.

В течение 30 лет в одной только Франции погибло от филлоксеры более двух миллионов гектаров ценнейших виноградников, пользовавшихся мировой славой. В других странах Европы, Африки и Азии от филлоксеры погибло около четырех миллионов гектаров виноградников.

Потери, причиняемые ежегодно виноградарству филлоксерой, исчисляются многими миллионами рублей. История появления ее в Европе такова.

С развитием морского транспорта и завозом виноградных лоз из Америки Европа узнала многие новые грибные болезни культурных растений, в том числе и ондиум винограда. В то время Франция понесла большие потери от него. Виноградари впали в отчаяние.

Французские виноградари заметили, что американские виды винограда, которые имелись во Франции, не поражались ондиумом, и начали искать среди этих видов такие сорта, которые бы могли заменить европейские по качеству ягод и продукции.

Подобных не оказалось, а с посадочными материалами из Америки был завезен еще более опасный вредитель — филлоксера, вскоре проникшая во многие страны.

Так, в 1870 году филлоксера была обнаружена в Португалии, в 1872 году — в Австрии и Испании, в 1874 году — в Германии и Швейцарии, в 1875 году — в Венгрии и Италии, в 1880 году — в России, а в 1885 году — в Турции и Алжире.

На американских видах винограда филлоксера развивается на листьях, образуя галлы, не наносящие кусту заметного вреда.

Корни европейского вида оказались очень пригодными для ее питания, листья же, наоборот — малопригодными. На европейском виде винограда филлоксера поселилась на корнях.

Филлоксера обладает поразительной способностью к размножению и в этом причина ее быстрого расселения на больших пространствах. За год этот вредитель дает от четырех до восьми поколений.

Филлоксера в переводе на русский язык означает «листоиссушительница» или «корневая тля — опустошительница». Оценивая филлоксеру как исключительно опасного вредителя виноградной лозы, известный русский ученый Тапров (1910 год) писал: «Мир не знает более страшного и упорного вредителя культурных растений, чем филлоксера: живя под землей на корнях виноградной лозы, эта почти микроскопическая тля настойчиво ведет свою разрушительную работу, переходя с куста на куст, с виноградника на виноградник, из страны в страну, внося всюду опустошение и бедствие. Ни один сельскохозяйственный кризис на земном шаре и ни в какие времена не отмечен такою стихийностью и продолжительностью, такими колоссальными жертвами со стороны заинтересованных виноградарством народов, как кризис филлоксерный».

(Окончание следует).

Показывает Москва

Пятница, 7 апреля.

17.00 — Первенство СССР по футболу. «Динамо» (Тбилиси) — «Торпедо» (Москва). Передача из Тбилиси. В перерыве — Телевизионные новости. 18.45 — «Эстафета новостей». 19.30 — Фестиваль музыкальных театров страны. «Государственный театр оперы и балета имени А. В. Луначарского». Передача из Свердловска. 21.30 — Ф. Дюрренматт — «Судья и палач». Премьера телевизионного спектакля. 1-я серия. Передача из Калининграда. 22.30—«Календарь музыкальных побед». Международные конкурсы во Франции.

Зам. редактора
Л. ЦАРЕГОРОДЦЕВ.

МЕНЯЮ КОМНАТУ

с подселением, 16 кв. метров и кухня, в гор. Калаче-на-Дону, на квартиру в гор. Волгодонске. Обращаться: г. Волгодонск, ул. Морская, 34, кв. 44. Литовка И. Т.

НАШ АДРЕС: Волгодонск, улица Волгодонская, 12, редакция газеты «Ленинец».

ТЕЛЕФОНЫ: редактора — 86—31, зам. редактора, ответственного секретаря, отделов промышленности и писем — 84-24; сельхозотдела — 86-44; типографии — 84-74.

Газета выходит 4 раза в неделю: во вторник, среду, пятницу и воскресенье.

Типография № 16 Ростовского областного управления по печати г. Волгодонск.

Заказ 365. Тираж 7.722.

История города в цифровом формате
Город Волгодонск (Ростовская область)
2015 год

ВОЛГОДОНСКОЕ (ГОРОДСКОЕ) МЕСТНОЕ ОТДЕЛЕНИЕ
ВСЕРОССИЙСКОЙ ПОЛИТИЧЕСКОЙ ПАРТИИ
«ЕДИНАЯ РОССИЯ»

Администрация города
ВОЛГОДОНСКА

Централизованная библиотечная система
Волгодонска

Финансовая поддержка проекта

АО «Атоммашэкспорт» http://www.atomexp.ru/
Генеральный директор Куликов Сергей Сергеевич
Первый заместитель генерального директора Кривошлыков Николай Иванович

ООО «Регионпромсервис» (РПС) http://ooorps.ru/
Директор Самсонов Сергей Юрьевич
Заместитель директора по коммерческой части Голотин Вячеслав Васильевич

Разработка и техническое исполнение ООО «Консалтинг» директор Зиненко Юрий Викторович