ПРОЛЕТАРИИ ВСЕХ СТРАН, СОЕДИНЯЙТЕСЬ!

Ленинец

Орган Цимлянского райкома и Волгодонского горкома КПСС, Цимлянского районного и Волгодонского городского Советов депутатов трудящихся.

№ 17 (564) Год издания 3-й. | Воскресенье, 31 января 1965 года. | Цена 2 коп.

14 марта 1965 года — ВЫБОРЫ в местные Советы депутатов трудящихся

Важная политическая кампания

14 МАРТА состоятся выборы в местные Советы депутатов трудящихся. Советские граждане будут избирать лучших людей колхозов, совхозов и промышленных предприятий в органы местной власти. Выборы в Советы — большое политическое событие в жизни рабочих и колхозников. От партийных, комсомольских, профсоюзных организаций и исполкомов Советов эта важная кампания требует тщательной подготовки, высокой организованности и усиления агитационно-массовой работы.

Партийная организация зерносовхоза «Ново-Мартыновский» (секретарь парткома тов. Коханов) деятельно готовится к выборам. В хуторах и на животноводческих фермах зажглись огни агитпунктов. Их открыто десять. Заведующими агитпунктами направлены коммунисты и комсомольцы, имеющие опыт работы с людьми. В планах массово-политической работы предусмотрено чтение лекций и докладов, проведение бесед и консультаций, вечеров вопросов и ответов, отчеты депутатов местных Советов, встречи с передовиками производства и руководителями.

Для проведения агитационно-массовой работы на десятидворках направлено 123 агитатора. Среди них специалисты сельского хозяйства, преподаватели, передовики производства. С большим вниманием слушают труженики совхоза беседы агронома тов. Сырового, зоотехника тов. Поповой, заведующего школой тов. Кулешова, передового тракториста, представленного к присвоению звания «Лучший механизатор РСФСР» тов. Гевленко, депутата областного Совета механизатора тов. Шкуратова и других.

Целенаправленность, конкретность агитации дает свои положительные результаты. В совхозе завершается подготовка техники и семян к весеннему севу, уже выполнен план вывозки навоза. Его доставлено на поля 15 тысяч тонн. Выполняется график надоев и сдачи молока государству. На сепараторные пункты этого ценного продукта направлено свыше тысячи центнеров. Раиса Торопченко, Анна Марцева, Мария Зацепина получили по 120—130 килограммов молока на фуражную корову.

В период подготовки к выборам большую помощь обязаны оказать работники культпросветучреждений. Необходимо сделать клубы и Дома культуры центрами массово-политической работы. Но партийные организации робко направляют деятельность очагов культуры. В центре слободы Большой Мартыновки красуется замечательное здание Дома культуры. На нем с прошлых лет висит выцветшая вывеска с надписью: «Агитпункт». А в самом помещении нет ни стола справок, ни графика дежурств. Даже нет избирательной наглядной агитации. Директор Дома культуры тов. Чернов ничего не сделал, чтобы иметь в клубе все необходимое для удовлетворения духовных запросов избирателей.

Плохо обстоит дело с развертыванием агитационной работы в Цимлянском клубе «Энергетик». Директор тов. Пивоваров много обещает, но мало что делает для подготовки интересных, увлекательных вечеров. А ведь здесь имеются большие возможности для этого. В городе Цимлянске проживает большое количество инженерно-технических работников, специалистов сельского хозяйства, преподавателей. Но вся беда в том, что они не привлекаются к проведению этой работы.

Избирательная кампания обязывает партийные организации провести большую организаторскую и массово-политическую работу среди трудящихся, донести до сознания каждого избирателя ленинские идеи Программы КПСС, направить усилия рабочих и колхозников на успешное выполнение заданий седьмого года семилетки.

ТРУДЯЩИЕСЯ ГОРОДА И СЕЛА, ОЗНАМЕНУЕМ ДЕНЬ ВЫБОРОВ НОВЫМИ ТРУДОВЫМИ УСПЕХАМИ!

НАВСТРЕЧУ ВЫБОРАМ

К услугам избирателей

ВКЛЮЧИВШИСЬ в предвыборную кампанию, агитаторы колхоза имени Карла Маркса ведут большую и важную работу среди избирателей. Они систематически бывают на десятидворках и производственных участках, разъясняют колхозникам «Положение о выборах в местные Советы», решения пятой сессии Верховного Совета СССР.

Активными агитаторами зарекомендовали себя Н. Лазарев, Ф. Клюева, А. Егоров, А. Бурнясов и другие, которые уже завершили уточнение списков избирателей, провели первые беседы.

На территории совхоза открыто два агитпункта, они красочно оформлены, здесь имеется предвыборная литература, установлено дежурство.

Н. МИХАЙЛОВ,
секретарь парторганизации колхоза.

После рабочего дня

ЗАКОНЧЕН рабочий день. В жилой домик второй комплексной бригады овощесовхоза «Волгодонской» собираются механизаторы, рабочие, животноводы. Они слушают радиопередачу, читают газеты, книги, журналы.

В комнату заходит бригадир Александр Иванович Бесталанный. Он рассказывает о прошлом и настоящем станицы Романовской.

— Когда-то, — говорит бригадир, — в станице была одна небольшая школа, в которой училось всего десять мальчиков. Мало кто из жителей умел даже расписаться. Большая часть крестьян батрачила у кулаков или богатых казаков...

Старожилы говорят, что в станице до революции получали только две газеты — их выписывали купец Парамонов и поп Скакунов. В Романовской и во всех окружающих ее хуторах было два магазина и кабак... О библиотеках, больницах и речи не было.

Рассказав о безотрадном прошлом дореволюционной станицы, о тяжелой нужде крестьянской бедноты, бригадир подчеркивает:

— За годы Советской власти в станице произошли глубокие изменения. Сейчас у нас есть средняя и две начальные школы, в которых учится около 600 ребят — детей рабочих совхоза, рыбаков, лесоводов. В станице имеется Дом культуры, кинотеатр, шесть библиотек, больница, восемь магазинов, дома электрифицированы и радиофицированы, в каждом доме радиола или телевизор. Жизнь стала яркой, интересной. С неграмотностью давно покончено. Теперь среди жителей станицы много образованных людей. Только за последние годы 260 человек получили среднее образование.

Иным стал и крестьянский труд. Тракторы, комбайны, автомобили и другие машины верно служат теперь жителям Романовской.

Рассказ агитатора вызвал оживление. Скотник **Иван Иванович Галицин** сказал:

— Перемены, происходящие у нас, видят все. Когда я пришел впервые на ферму, она имела одни ветхие сараи. А сейчас, как видите, и стандартные помещения есть, и подвесные дороги, и автопоилки, и навозоочистители, и мехдойка. До двух тысяч килограммов молока от каждой коровы надаиваем. И заработки неплохие стали: каждая доярка или скотник получает до сотни и более рублей.

— И в поле не хуже, — вступил в разговор тракторист **Сергей Касьянов.** — Неплохо поработали в минувшем году хлеборобы нашей бригады. Зерновых в среднем собрали по 20 центнеров с гектара, а кукурузы получили по 75 — 80 центнеров с гектара в початках. Отличный был урожай картофеля, свеклы и других культур. Большой доход принес он нам, совхозу и государству.

— Правильно, — продолжал беседу Александр Иванович. — В минувшем году мы вырастили неплохой урожай. Но в последнем году семилетки коллектив нашей бригады решил еще выше поднять культуру земледелия, расширить орошаемые участки, вырастить богатырский урожай всех сельскохозяйственных культур. Для этого заранее надо готовиться к полевым работам, во всеоружии встретить весну.

(Окончание на 3 стр.).

СЕМИНАРЫ АГИТАТОРОВ

В СЕЛЬХОЗАРТЕЛИ «Большевик» для работы с избирателями выделено 44 агитатора. 28 января с ними проведен инструктивный семинар. В настоящее время агитаторы приступили к работе на дгсятидворках, фермах и бригадах.

Содержательные беседы среди избирателей проводят агитаторы коммунисты Т. Ажнакин, А. Климов, И. Каймачников, комсомолка М. Евдокимова и другие.

Во всех бригадах колхоза открыты агитпункты, в них организованы дежурства агитаторов.

Н. КРОХИН,
секретарь парткома колхоза.

Зажглись огни агитпункта

НА ЗЕМЛЮ опустился холодный зимний вечер. Окончен трудовой день, но в клубе СМУ-7, где в одной из комнат расположен агитпункт, ярко освещены окна. Жители поселка Южного приходят сюда для того, чтобы отдохнуть, послушать агитатора.

С помощью партийной организации и постройкома строительно-монтажного управления заведующий агитпунктом Петр Кондратьевич Бабичев позаботился о наглядной агитации. Здесь вывешен фотомонтаж «Мы строим коммунизм, нам жить при коммунизме», имеются условия соревнования за коммунистический труд, итоги соревнования коллектива СМУ-7 за 1964 год и задачи на последний год семилетки, показатели роста благосостояния населения поселка Южного за три года. Красиво оформлены график дежурств агитаторов - консультантов, план предвыборной работы. Оборудованы стол справок и стол агитатора.

В поселке более 60 агитаторов из парторганизаций СМУ-7, винсовхоза «Южный» и других. Многие начали работу по месту жительства избирателей. За каждым из них закреплено по 10—12 квартир. Часто бывают у трудящихся токарь Зоя Жало, электросварщик Петр Черныш, шофер Иван Переверзев, нормировщик Николай Копылов и другие. Они уже провели беседы о роли местных Советов, их функциях, правах и обязанностях.

Пенсионеры - агитаторы коммунисты Михаил Иванович Талиманов и Ольга Васильевна Наумова провели беседы по материалам пятой сессии Верховного Совета СССР. Они рассказали избирателям о повышении заработной платы медицинским и другим работникам, снижении цен на культтовары, росте национального дохода.

В плане работы агитпункта много интересных мероприятий. В ближайшее время здесь состоится вечер молодых избирателей. Директор местной школы Г. У. Чубенко выступит с докладом: «Советская избирательная система — самая демократическая в мире». Он же расскажет о роли школы и общественности в воспитании подрастающего поколения. Серию бесед по выборам проведут члены лекторской группы.

Планируется также провести семейный вечер отдыха. Перед избирателями выступят коллективы художественной самодеятельности клуба СМУ-7, школы, винсовхоза и управления эксплуатации Донского магистрального канала. Будут демонстрироваться и кинофильмы.

Ф. КУВШИНОВ,
секретарь партбюро СМУ-7.

Квартальное задание — досрочно!

ГОТОВЯСЬ к выборам в местные Советы депутатов трудящихся, животноводы Добровольского зерносовхоза повысили свою трудовую активность. На четвертом отделении, например, они организовали приготовление кормов для скота, добились повышения продуктивности дойного стада, увеличения привесов животных, поставленных на откорм. Все это способствует успешному выполнению плана сдачи животноводческой продукции государству.

Только крупного рогатого скота совхоз сдал государству 350 голов, несколько десятков свиней. Всего на заготовительные пункты поступило 1,320 центнеров мяса. Это на 20 центнеров больше квартального задания.

К концу первого квартала животноводы совхоза сдадут не менее 100 голов крупного рогатого скота и 400 свиней.

И. МАЦИНИН,
главный зоотехник.

29 Цимлянская районная комсомольская конференция

ЗА УСИЛЕНИЕ ОРГАНИЗАТОРСКОЙ И ВОСПИТАТЕЛЬНОЙ работы среди молодежи!

26 ЯНВАРЯ в Цимлянском клубе «Энергетик» состоялась 29 районная комсомольская конференция. С докладом выступил председатель оргбюро районного комитета ВЛКСМ **В. В. Шевченко.**

— Программа партии, принятая XXII съездом КПСС, решения съезда явились мощным ускорителем общественного развития, — подчеркнул докладчик. Чтобы преодолеть недостатки и улучшить руководство народным хозяйством, Президиум ЦК, а затем Пленум ЦК КПСС приняли ряд мер, которые осуществляются сейчас при поддержке коммунистов, комсомольцев и всех трудящихся. В этой связи, как никогда раньше, требуется усиление воспитательной роли комсомола среди молодежи.

Вся воспитательная работа районного комитета ВЛКСМ подчинена единой цели — активному участию комсомольцев и молодежи в создании прочной материально-технической базы.

Большая роль в повышении производительности труда принадлежит организованному комитетом комсомола производственного управления социалистическому соревнованию среди комсомольских организаций колхозов, совхозов и предприятий.

Лучшие комсомольские организации, молодежные фермы, комсомольцы и молодежь, выполнившие свои обязательства и занявшие первые места в социалистическом соревновании, заносятся в Книгу почета районного комитета ВЛКСМ, представляются к награждению почетными грамотами обкома комсомола, значками «Молодому передовику производства» ЦК ВЛКСМ.

В прошлом году был выращен богатый урожай хлебов. На уборке участвовало свыше 350 комсомольско-молодежных агрегатов, около 1.000 молодых шоферов. Хорошо поработали в страдную пору комсомольцы Ново-Мартыновского зерносовхоза (секретарь Вячеслав Малютин), Большовского мясо-молочного совхоза (секретарь Анатолий Савченко), колхоза имени Орджоникидзе (секретарь Владимир Попов).

Большую помощь в уборке урожая колхозам и совхозам оказывали комсомольцы и школьники 8-летних и средних школ. Во время летних каникул ребята работали на комбайнах, на токах, на хлебоприемных пунктах.

Комсомольцы и молодежь некоторых хозяйств добились также хороших показателей в развитии общественного животноводства.

По итогам социалистического соревнования и его условиям,— говорит далее докладчик,— комитет комсомола организовал выпуск бюллетеней, в которых сообщались имена победителей соревнования, обобщался лучший опыт передовиков. Бюллетени рассылались всем комсомольским организациям. Итоги соревнования среди молодежи регулярно комментировались по районному радиовещанию, сообщались через газеты «Ленинец» и «Комсомолец».

В первичных комсомольских организациях наиболее распространенной формой пропаганды явились «Боевые листки», «Молнии», «Комсомольский сигнал» и другие.

В колхозах и совхозах были созданы агитколлективы, которые регулярно выезжали на полевые станы, рассказывали механизаторам о маяках производства не только своего хозяйства, но и области, страны. Работу агитколлективов возглавили заведующие библиотеками, заведующие клубами, комсомольские работники. Лучшими пропагандистами показали себя Алла Кабдышева — заведующая библиотекой колхоза имени Ленина, Нина Кушнарева — заведующая библиотекой Дубенцовского мясо-молочного совхоза, Александр Пышненко — шофер Добровольского зерносовхоза и другие. В период уборки урожая было создано 3 агиткультбригады, которые побывали во всех хозяйствах.

Первичные комсомольские организации колхозов, совхозов и предприятий всегда обращали большое внимание на организацию политической и общеобразовательной учебы молодежи.

Комитеты комсомола больше стали привлекать к пропагандистской работе специалистов сельского хозяйства, медицинских работников, молодых учителей, своевременно занимались комплектованием кружков, постоянно держали под контролем занятия в кружках и посещаемость их слушателями.

Однако комитеты ВЛКСМ колхоза имени Карла Маркса (секретарь Павел Евгеньев), Дубенцовского мясо-молочного совхоза (секретарь Алексей Самсонов), колхоза «Клич Ильича» (секретарь Сергей Орлов) в организации политучебы проявляют формализм, утратили ответственность за этот важный участок работы, продолжают и в этом году бездельничать.

Повысился интерес молодежи к общеобразовательной учебе. В вечерней школе зерносовхоза «Добровольский», например, в прошлом году училось около 80 человек.

Осуществляя контроль за ходом политико-воспитательной работы в первичных комсомольских организациях колхозов, совхозов и предприятий, районный комитет комсомола заслушивал на бюро секретарей по этому вопросу. О положительном опыте проведения занятий сообщалось на семинарах.

Одной из важных форм идеологической работы среди молодежи является лекционная пропаганда. При комитете комсомола создана лекторская группа в количестве 31 человека. Прочитано лекций и проведено бесед более 500.

Комитет комсомола, первичные комсомольские организации колхозов, совхозов и предприятий постоянно внедряли новые формы воспитательной работы. Был создан по примеру зерноградцев «Клуб разведчиков будущего», который стал школой коммунистического воспитания молодых тружеников района. Летом проведен районный слет ударников коммунистического труда, на котором присутствовало около 400 делегатов. В настоящее время в движении за коммунистический труд участвует более 2.000 молодых тружеников, более 40 коллективов борются за право называться коммунистическими, а 13 коллективов уже носят это почетное звание.

Успехи, достигнутые в развитии движения за коммунистический труд, являются результатом повседневной воспитательной работы первичных комсомольских организаций, систематического подведения итогов выполнения обязательств, соблюдения морального кодекса строителя коммунизма.

Но секретари комсомольских организаций Владимир Самодуров колхоза «40 лет Октября», Петр Кольцов колхоза «Большевик», Тамара Безмолитвенная (райсоюз) и другие забывают о важности коммунистического труда на современном этапе развития нашего общества, уделяют недостаточно внимания этому участку работы.

При комитете комсомола создан клуб атеистов, который является первенцем в областной комсомольской организации. Клубу необходимо оказать большую помощь, чаще организовывать выездные занятия, так как в районе есть незарегистрированные действующие секты верующих.

Воспитание нашей молодежи на славных революционных, боевых и трудовых традициях советского народа является в центре внимания работы районного комитета комсомола, но это дело еще не носит массовый характер, — говорит докладчик.

Комитет комсомола и первичные комсомольские организации Н.-Мартыновского зерносовхоза, Сальского племсовхоза, колхоза «40 лет Октября», имени Орджоникидзе мало еще используют такие формы работы, как торжественные проводы выбывших по возрасту комсомольцев или призывающихся в ряды Советской Армии. А ведь это не мелочи в воспитательной работе.

Одной из форм участия комсомольцев и молодежи в управлении хозяйством является «Комсомольский прожектор». В комитете комсомола создан районный штаб «Комсомольского прожектора», который возглавлял зам. секретаря комитета комсомола тов. Лысаков. Штаб «КП» осуществляет руководство отрядами «КП» колхозов, совхозов, предприятий.

Членами районного штаба «КП» была оказана практическая помощь отрядам «КП» колхозов и совхозов. Так, в зерносовхозе «Добровольский», Дубенцовском мясо-молочном совхозе вместе с членами отрядов «КП» были проведены рейды по проверке животноводческих ферм, качества посевных работ, организации досуга молодежи, по борьбе с хищениями зерна на уборке урожая. Особенно большая работа штаба и отрядов «КП» проделана во время уборочных работ.

Действенность «КП» проявлялась через окно сатиры «КП», беседы с виновниками, комсомольские воскресники.

Большую помощь в воспитании молодежи должна оказывать молодая интеллигенция колхозов, совхозов, предприятий: специалисты сельского хозяйства, преподаватели школ, медицинские работники и культпросветработники.

Далее докладчик говорит о воспитательной работе комсомола среди школьников, в частности, среди пионеров. За последние месяцы члены районного совета пионерской организации утратили свою боевитость. Это нетерпимо, подчеркивает тов. Шевченко. Помощь педагогическим коллективам, комсомольцам школ должны оказывать комсомольские организации предприятий, колхозов и совхозов. Нужно смелее направлять вожатыми в школы передовых комсомольцев— ударников коммунистического труда.

Докладчик выразил уверенность в том, что избранный райком ВЛКСМ учтет критические замечания делегатов и добьется дальнейшего усиления организаторской и воспитательной работы комсомольских организаций среди молодежи.

После доклада начались прения. Первой на трибуну поднимается секретарь комсомольской организации прядильно- ткацкой фабрики **Таисия Жеребкова.**

В 1964 году комсомольцы прядильно-ткацкой фабрики ослабили свое влияние на молодежь предприятия, — сказала она. — Раньше у нас хорошо работал кружок художественной самодеятельности, комсомольцы являлись зачинщиками увлекательных туристических походов. В прошлом году ничего этого уже не было. Вся беда в том, что массовую работу комитет комсомола фабрики запустил.

Сейчас на предприятии много рабочих, которые еще вчера были учащимися школ. Им нужна помощь. А мы подчас забываем о них. В результате юноши и девушки предоставлены сами себе, у них появляются мещанские замашки. Ведь не секрет, что многие наши молодые работницы интересуются только танцами.

Правда, в последнее время в комсомольской организации заметно оживление. Лучше стал работать «Комсомольский прожектор», проводятся рейды по цехам. В результате на рабочих местах ткачих наведен порядок, уменьшились случаи брака. Подхватив почин москвичей и ленинградцев, мы решили добиваться отличного качества своих изделий. Но нам нужна постоянная помощь со стороны райкома комсомола. А то делами фабрики наши комсомольские вожаки занимаются от случая к случаю.

После того, как делегатов конференции поприветствовали пионеры города Цимлянска, слово взял комбайнер Ново-Мартыновского зерносовхоза **Виктор Зайцев.**

Он сказал, что в прошлом году хлеборобы совхоза сдали на заготовительные пункты 2 миллиона пудов зерна. В этом большая заслуга совхозных комсомольцев. Во время жатвы они дали слово убрать хлеб без потерь. На полях работало 15 комсомольских уборочных агрегатов. Образцы труда показывали Анатолий Парьев, Алексей Ляпин, Иван Коваленко, Анатолий Зайцев и другие комсомольцы. Виктор Зайцев рассказал, как он смог лично скашивать на свал по 100—120 гектаров пшеницы ежедневно. Именно потому, что была широко развита гласность соревнования, на примерах передовиков комсомольцы учились добиваться высоких показателей в труде.

На трибуне секретарь комсомольской организации колхоза «40 лет Октября» **Владимир Самодуров.**

— У нас, — заявил он, — комсомольцы и молодежь работают в основном трактористами и на ферме. Многие значительно перевыполняют задания.

Сейчас выполнению производственных планов мы придаем первостепенное значение. На фермах созданы комсомольские группы, которые следят за раздачей кормов, подводят итоги соревнования среди животноводов, проверяют каковы привесы телят. Комсомольские группы провели рейд по проверке готовности техники к весне.

В настоящее время лучше поставлена агитационно - массовая работа, выпускаются боевые листки, один раз в неделю выходит радиогазета.

Слово предоставляется председателю райспортсоюза **П. Ковалеву.**

— Добровольное спортивное общество «Урожай»,—сказал он, —однобоко строит свою работу. Вместо того, чтобы опираться главным образом на силы спорсменов колхозов и совхозов, они занимаются почти исключительно со школьниками. Конечно, школьников забывать нельзя, но, когда на областные соревнования выставляются только ученики цимлянских школ — это неправильно.

В ДСО «Урожай» существуют секции: легкой атлетики, футбола, тенниса. Разве это достаточно? Мы гордимся тем, что на областных соревнованиях спортсмены общества «Урожай» Цимлянского района заняли пятое-шестое места, но могли бы занять и более почетное место. В районе есть молодые парни и девчата, которые имеют определенные данные и, если их регулярно тренировать, они стали бы хорошими спортсменами.

Спорт еще не стал в районе массовым. Если в Ново-Мартыновском зерносовхозе, Сальском племсовхозе, колхозе имени Орджоникидзе в прошлом году проводились сельские спартакиады, то в таких хозяйствах, как колхоз «40 лет Октября», имени Карла Маркса, «Клич Ильича» нет даже председателей добровольных спортивных обществ.

— В последнее время комсомол района мало интересуется тем, как мы воспитываем подрастающее поколение. — Так начала свое выступление преподаватель Цимлянской школы № 1 **Людмила Юрова.** Комсомольцы Цимлянска совершенно запустили шефскую работу среди школьников. В прошлом году представители предприятий лишь 3—4 раза побывали в гостях у пионеров. А шефы — вожатые-производственники — могли бы помочь нам улучшить работу «Клуба разведчиков будущего», наладить выпуск газеты «Вперед смотрящий», оживить деятельность кружков. В этом, прежде всего, виноват райком комсомола. Необходима тесная связь школы с производством.

На конференции выступили также следователь райпрокуратуры тов. **Юрьев,** секретарь комитета ВЛКСМ Сальского племсовхоза **В. Рыбальченко,** комсомолка Романовской школы **А. Фролова,** представитель Цимлянского райвоенкомата **М. Рудик,** первый секретарь райкома партии тов. **Чубарь.**

Конференция избрала новый состав райкома ВЛКСМ.

ПЕРВЫЙ ПЛЕНУМ Цимлянского райкома ВЛКСМ

СОСТОЯЛСЯ первый пленум Цимлянского райкома ВЛКСМ, который обсудил организационные вопросы. Пленум избрал первым секретарем райкома ВЛКСМ **В. И. Лысакова,** вторым секретарем **Л. Д. Бескорсову.**

Пленум утвердил заведующей общим отделом **Л. П. Попову,** заведующей отделом школ **Л. Я. Юрову.** Начальником штаба «Комсомольского прожектора» утверждена второй секретарь райкома ВЛКСМ **Л. Д. Бескорсова.**

Пленум райкома ВЛКСМ избрал членами бюро РК ВЛКСМ **И. И. Бурунина, Л. Д. Бескорсову, Т. М. Жеребкову, П. Ф. Ковалева, В. И. Лысакова, Н. Д. Михайлова, В. З. Светлова, В. А. Фролова, Л. Я. Юрову.**

Об образовании избирательных округов по выборам в Ростовский областной Совет депутатов трудящихся

Решение исполкома Ростовского областного Совета депутатов трудящихся от 26 января 1965 года

На основании статьи 145 Конституции РСФСР, статей 25 и 26 «Положения о выборах в краевые, областные, окружные, районные, городские, сельские и поселковые Советы депутатов трудящихся РСФСР» исполком Ростовского областного Совета депутатов трудящихся решает:

Образовать избирательные округа по выборам в Ростовский областной Совет депутатов трудящихся:

ГОРОД ВОЛГОДОНСК

94-й ИЗБИРАТЕЛЬНЫЙ ОКРУГ

Центр—кинотеатр «Восток».

Границы: улица Морская, от переулка Лермонтова до улицы Советской (четная сторона); улица Советская от переулка Лермонтовского (четная сторона) до переулка Чехова; переулок Чехова от улицы Советской (нечетная сторона) до улицы Волгодонской; улица Волгодонская от переулка Чехова (четная сторона) до развилки дорог на химкомбинат; от развилки по дороге в направлении химкомбината до улицы Степной; от дороги, идущей на химкомбинат, по улице Степной (нечетная сторона) до улицы Дзержинского; от улицы Степной (нечетная сторона) по улице Дзержинского до берега залива; за станцией Волгодонская по берегу залива, включая Цимлянский морской порт, и от Цимлянского порта до переулка Лермонтовского (четная сторона).

95-й ИЗБИРАТЕЛЬНЫЙ ОКРУГ

Центр — клуб лесобазы.

Границы: улица Морская от переулка Лермонтовского (нечетная сторона) до улицы Советской; улица Советская от переулка Лермонтовского (нечетная сторона) до переулка Чехова; переулок Чехова (нечетная сторона)от улицы Советской до улицы Волгодонской; улица Волгодонская от переулка Чехова (нечетная сторона) до дома № 9; от дома № 9 до оросительного канала, включая школу-интернат и поселок; от оросительного канала, включая поселок Шлюзы; поселок Ново-Соленовский до Цимлянской ГЭС по плотине в направлении г. Волгодонска до перекрестка дороги в Цимлянский порт; от перекрестка дороги в Цимлянский порт до переулка Лермонтовского (нечетная сторона).

ЦИМЛЯНСКИЙ РАЙОН

353-й ЦИМЛЯНСКИЙ ИЗБИРАТЕЛЬНЫЙ ОКРУГ

Центр — райпромкомбинат.

Границы: вся территория г. Цимлянска.

354-й КАМЫШЕВСКИЙ ИЗБИРАТЕЛЬНЫЙ ОКРУГ

Центр — станица Камышевская.

Границы: населенные пункты Камышевского и Красноярского сельсоветов.

355-й НОВО-ЦИМЛЯНСКИЙ ИЗБИРАТЕЛЬНЫЙ ОКРУГ

Центр — станица Ново-Цимлянская.

Границы: населенные пункты Калининского, Маркинского и Ново-Цимлянского сельсоветов.

356-й МАРТЫНОВСКИЙ ИЗБИРАТЕЛЬНЫЙ ОКРУГ

Центр — слобода Большая Мартыновка.

Границы: населенные пункты Мартыновского сельсовета; Южненского и Восходовского поселковых Советов.

357-й РУБАШКИНСКИЙ ИЗБИРАТЕЛЬНЫЙ ОКРУГ

Центр — центральная усадьба Мартыновского зерносовхоза.

Границы: населенные пункты Рубашкинского и Семенкинского сельсоветов.

358-й РОМАНОВСКИЙ ИЗБИРАТЕЛЬНЫЙ ОКРУГ

Центр — станица Романовская.

Границы: населенные пункты Романовского и Добровольского сельсоветов.

359-й БОЛЬШОВСКИЙ ИЗБИРАТЕЛЬНЫЙ ОКРУГ

Центр — станица Большовская.

Границы: населенные пункты Дубенцовского, Потаповского и Большовского сельсоветов.

Об утверждении избирательных комиссий по выборам в городские, районные Советы депутатов трудящихся

Решение исполкома Ростовского областного Совета депутатов трудящихся от 28 января 1965 года

На основании ст. ст. 43—44—51—52 «Положения о выборах в краевые, областные, окружные, районные, городские, сельские и поселковые Советы депутатов трудящихся РСФСР» исполком областного Совета депутатов трудящихся РЕШАЕТ:

Утвердить районные и городские избирательные комиссии по выборам в районные и городские Советы депутатов трудящихся в составе следующих представителей общественных организаций и обществ трудящихся:

ЦИМЛЯНСКАЯ РАЙОННАЯ ИЗБИРАТЕЛЬНАЯ КОМИССИЯ

Председатель избирательной комиссии ЕВТУШЕНКО Надежда Александровна — от рабочих и служащих Цимлянского опорного пункта Всесоюзного научно-исследовательского института виноградарства и виноделия.

Заместитель председателя избирательной комиссии ШЕВЧЕНКО Василий Вениаминович — от районной коммунистической организации.

Секретарь избирательной комиссии КУЛЯГИНА Валентина Дмитриевна — от районной организации профессионального союза работников государственных учреждений.

Члены избирательной комиссии:

БЕСКОРСОВА Людмила Даниловна — от районной организации Всесоюзного Ленинского Коммунистического Союза Молодежи.

ГАРБУЗ Клавдия Алексеевна — от учителей, рабочих и служащих Цимлянской средней школы № 1.

ГРАЧЕВА Валентина Михайловна — от колхозников колхоза имени Ленина.

ГЛАДКОВ Петр Иванович— от организации профессионального союза рабочих и служащих сельского хозяйства и заготовок колхоза имени Карла Маркса.

ПОВАЛЯЕВ Анатолий Ефимович — от рабочих, инженерно-технических работников и служащих Цимлянской ГЭС.

ФИТИСОВ Анатолий Федорович — от районной организации потребительской кооперации.

ВОЛГОДОНСКАЯ ИЗБИРАТЕЛЬНАЯ КОМИССИЯ

Председатель избирательной комиссии СЕРГЕЕВ Владимир Иванович — от организации рабочих строительства и промышленности стройтреста № 3.

Заместитель председателя избирательной комиссии ДРУЖКОВА Лидия Трофимовна — от рабочих, инженерно-технических работников и служащих химического комбината.

Секретарь избирательной комиссии КОВАЛЕВ Александр Иванович—от городской коммунистической организации.

Члены избирательной комиссии:

ЛИННИК Петр Парфентьевич — от коммунистической организации химического комбината.

ТУРЫГИН Иван Николаевич—от организации профессионального союза работников связи и рабочих автотранспорта и шоссейных дорог дорремашзавода.

ЯНУШКЕВИЧ Георгий Иосифович—от организации Всесоюзного Ленинского Коммунистического Союза Молодежи Цимлянского порта.

КАЗАКОВА Светлана Григорьевна — от организации Всесоюзного Ленинского Коммунистического Союза Молодежи химического комбината.

СЫСОЕВА Варвара Ивановна — от коллектива медицинских работников и служащих городской больницы.

ВАВИЛОВА Антонина Александровна — от рабочих, инженерно-технических работников и служащих Цимлянской лесобазы.

ФЕТИСОВ Владимир Илларионович — от коммунистической организации автохозяйства.

БОЛДЫРЕВА Валентина Сергеевна — от учителей, рабочих и служащих Волгодонской средней школы № 8.

Председатель исполкома облсовета И. БОНДАРЕНКО.
Секретарь исполкома облсовета Т. ИВАНЕНКО.

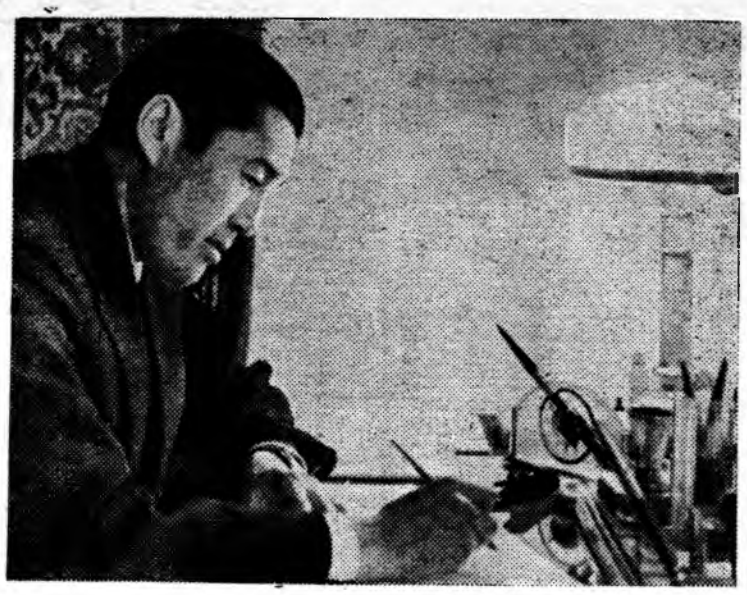

В Киргизии работает новый научный центр—филиал Среднеазиатского научно-исследовательского института почвоведения.

Одна из важных задач, поставленных перед этим учреждением, разработка действенных мер по борьбе с засолением и эрозией почв. Ученые составляют крупномасштабные почвенные и агрохимические карты для колхозов и совхозов республики. Академик Киргизской академии наук А. М. Мамытов закончил труд «Почвы Центрального Тянь-Шаня». Эта работа представлена на соискание Ленинской премии.

НА СНИМКЕ: А. М. Мамытов.

Фото Р. Рахимовой. *Фотохроника ТАСС.*

После рабочего дня

(Окончание. Нач. на 1 стр.).

— Многие семена мы уже довели до посевных кондиций, — говорит машинист ВИМа **Иван Чередняков.** — Засыпано 900 центнеров ячменя, 110 центнеров риса, 150 центнеров гороха. Хорошо поработали Мария Череднякова, Клавдия Шапошникова, Ефимия Свиридова, Анастасия Чудинович. Каждая из них не уезжала с тока до тех пор пока не перевыполнит сменное задание. А меня интересует такой вопрос: каково положение с семенами яровой пшеницы?

Агитатор: — Нам потребуется 800 центнеров семян яровой пшеницы, 30 тонн проса и 160 центнеров кукурузы. Кукуруза уже сдана на элеватор в обмен на семена. Приступили к обмену семян пшеницы на яровую пшеницу и просо. Так что семенами весной мы будем обеспечены полностью.

Рабочая Замашняя: — Александр Иванович, я до последнего времени работала звеньевой огородной бригады и знаю цену удобрениям. Как у нас обстоят дела с вывозкой органических удобрений на поля?

Агитатор: — Охотно отвечу и на этот вопрос, Варвара Ефимовна. По плану нам на участки, отведенные под посевы кукурузы и других культур, требуется доставить 1.700 тонн навоза. У нас в бригаде, как известно, создан отряд плодородия. На 25 января его силами уже вывезено на поля 1.630 тонн навоза. Как там трудятся люди, я думаю, расскажет наш лучший механизатор Сергей Касьянов.

Касьянов: — Работаем с утра до вечера. Я с помощью механической лопаты еле успеваю нагружать навоз в автомашины шоферов Николая Егорова, Николая Фомичева, Георгия Меркулова, Изосима Скакунова. За день они доставляют в поле по 140—150 тонн удобрений. Старательно трудятся в отряде и рабочие Анна Делидон, Анна Мазур, Мария Казьмина, Иван Кривоносов. Даем слово доставить на поля не менее 2.500 тонн органических удобрений. Правильно я говорю?

— Согласны! — послышался одобрительный гул голосов.

Агитатор: — Коллектив совхоза взял обязательство завершить ремонт всей техники к 10 февраля. А каково положение у нас с подготовкой сельхозмашин к весне? За бригадой ответственным закреплен слесарь К. А. Слезков. Расскажите, тов. Слезков, что вам известно по этому поводу.

Слезков:—Вместе с трактористами Михаилом Селивановым и Дмитрием Бескишкиным, рабочим Иваном Лазаревым мы поставили на линейку готовности пять плугов, шесть туковых сеялок, пять культиваторов, три сцепки, 60 борон, две квадратно-гнездовые сеялки, одну дождевальную установку. Затягивается ремонт зерновых сеялок из-за отсутствия запасных частей. Новых сальников и втулок к сеялкам на складах совхоза и «Сельхозтехники» нет. Но в совхозных мастерских мы договорились реставрировать их своими силами. Так что в начале февраля весь прицепной инвентарь бригады к полевым работам будет готов.

— А как проходит в бригаде зимовка молодняка? — обращается А. И. Бесталанный к старшему скотнику тов. Галицину. — Расскажите, Иван Иванович.

Галицин:—Мы вчетвером: я, Алексей Вишневский, Григорий Климович и Петр Федяев ухаживаем за 130 нетелями и 200 телками. Кормим их строго по рациону, животные выглядят хорошо.

Агитатор: — 14 марта состоятся выборы в местные Советы. Предлагаю в честь этой знаменательной даты развернуть соревнование за успешное проведение всех зимних агромероприятий, за полную подготовку к весенне-полевым работам, образцовое окончание зимовки скота.

— Правильно! Будем соревноваться!

Беседу записал И. НОВОСЕЛЬЦЕВ.

Они получили награды

ПЯТНАДЦАТЬ лет минуло с тех пор, как Илья Степанович Роденко пришел трудиться на предприятия Главнефтесбыта. Начал с простого рабочего. Упорно учился, перенимал опыт. За добросовестное отношение к порученному делу его сначала назначили приемосдатчиком, а затем перевели директором Цимлянской нефтебазы.

За 13 лет работы на этой должности Илья Степанович показал себя хорошим руководителем и хозяйственником. Одновременно он заочно учится в Саратовском нефтяном техникуме. Вместе с ним рука об руку давно трудятся механик базы В. В.Малинкин и приемосдатчик Г. Ф. Текутьев.

Из месяца в месяц, из года в год наш дружный коллектив перевыполняет задания, своевременно обеспечивает клиентов нефтепродуктами. На днях в торжественной обстановке нашим ветеранам труда тт. Роденко, Малинкину и Текутьеву были вручены награды Главнефтесбыта РСФСР. За продолжительную и безаварийную работу они получили значки «100 лет газовой и нефтяной промышленности».

Ю. ЮРЧЕНКО,
зам. секретаря парторганизации.

НА ТЕМЫ МОРАЛИ

Когда в семье неблагополучно

В редакцию приходят письма. В конвертах бережно свернутые листы. Читая их, видишь за каждой строкой различных людей, их дела, поступки, характер.

Иные письма нельзя читать без волнения. Особенно те, где речь идет о развале семьи, о побоях и издевательствах самодуров над своими близкими.

«Тамара Трушкина — мать двоих детей. Старшая дочь ходит в школу, а младшая посещает детский садик. Жить бы ей да радоваться на своих детей, но материнское счастье не пришло в этот дом,—пишет в редакцию 63-летняя Анна Михайловна Тарунина. — Часто, возвращаясь с работы, а то и ночами, жители города Цимлянска по улице Краснознаменной слышат вопли в доме Трушкиных. Все знают, что это глава семьи Владимир пришел домой под хмельком. Он избивает жену, тиранит детей, и все безнаказанно. Тамара обращалась в Цимлянские РММ, где работает ее муж-пьяница трактористом, в прокуратуру и милицию. Но все остается по-старому.

Владимир Трушкин превратился в настоящего деспота. Он приходит домой, чтобы только поесть и поспать. На него нужно повлиять. Это можно сделать, на наш взгляд, только с помощью общественности, а она молчит. Не хотят «связываться» с пьяницей и административные органы»,—заявляет в заключение своего письма тов. Тарунина.

...Владимира Петровича Тимофеева знают многие в станице Романовской. Знают, что его возраст подходит к пенсионному, что у него есть супруга, проживающая здесь же, в станице, по улице Ленина, дом № 12. Не секрет и то, что он, кроме нее, еще двум женам платит алименты на воспитание детей. Но этот седовласый «жених» до сих пор частенько, под хмельком, продолжает свататься. Об этом сообщает в своем письме в редакцию читатель А. Курмоярский. Недавно Тимофеев «сватался» к Галине Л. из поселка Шлюзы, заявив, что он холостой. А когда «новоявленная невеста» узнала о том, что Тимофеев женат, кроме нее, еще на троих, указала ему на дверь...

«С тех пор Тимофеев не дает покоя не только Галине, но и всем жителям поселка Шлюзы,—рассказывает далее в своем письме А. Курмоярский.— Приходит пьяный, устраивает дебоши. Коллективу дорремашзавода, где работает Тимофеев в пожарной команде, надо потребовать от него ответа за свои действия, осудить его аморальные поступки.

А как расценивать поступок рабочего откормсовхоза «Цимлянский» Федора Акимова, который бросил больную жену с двумя детьми и ушел жить к женщине легкого поведения Марии Титаренко? Вместо того, чтобы образумить Федора, соседи Василий и Тамара Каплины способствовали расколу семьи.

Об этом пишет в редакцию экскаваторщик Цимлянского «Межколхозстроя» Л. Анищик и с возмущением спрашивает, неужели рабочие, руководители совхоза останутся в стороне и ничего не сделают, чтобы вернуть в семью Акимовых мир и покой?

До сих пор не оставляет в покое свою жену и троих детей, проживающих в станице Романовской, А. Н. Ерофеев. В течение семнадцати лет он тиранил своих близких, калечил души детей. Наконец ушел жить к другой женщине, а со своей супругой затеял бесконечную судебную тяжбу, имея намерение оставить семью под открытым небом. Андрей Ерофеев, потеряв всякий стыд и совесть, изо дня в день требует от бывшей жены вещи, забирает их, потом приходит за другими. 9 января Ерофеев в присутствии судебных исполнителей увез все, что ему было присуждено судом, но затем, вспомнив, что не забрал еще две кадки, он опять стал требовать от жены отдать их ему. Напрасно Валентина Ерофеева просила не забирать сейчас кадки, так как в одной из них помидоры, в другой—капуста. Мелочный и злобный деспот не захотел и слушать.

А случай с баяном? «Или давай баян, или плати 110 рублей»,—заявил он супруге. «Да ведь баян у сына в Новочеркасске, где он учится в музыкальном училище», — заплакала Валентина. «Знать ничего не хочу: или баян, или деньги,—последовал ответ. —Да еще немедленно уплати 800 рублей, те, что суд присудил мне за хату». Сколько ни упрашивала его Валентина подождать хотя бы месяц, пока она соберет такую сумму, продав кое-что из имущества, бывший глава семьи остался непреклонен. И по сегодняшний день не оставляет он в покое семью. Об этом бесчувственном отце, который не останавливается ни перед чем, чтобы отобрать у своих детей последнее, омрачить их детство, написала в редакцию целая группа жителей станицы. Они просят унять любителя судебных тяжб, создать в семье Ерофеевых нормальные условия для учебы детей.

К совести самого Ерофеева взывать бесполезно, он ее давно потерял. Но пожарная команда лесобазы, где работает Ерофеев, общественные организации станицы должны оградить его бывшую жену и детей от бесконечных притязаний крохобора.

Семья — это ячейка нашего общества, и жизнь в ней должна идти по законам советского общежития. К тем же, кто не желает им подчиняться, нужно принимать строгие меры, дабы неповадно им было измываться над более слабыми, омрачать их существование.

НАЧАЛО ПОЛОЖЕНО

ПИОНЕРЫ Красноярской восьмилетней школы № 2 принимают активное участие в сборе металлолома. Только за последние месяцы минувшего года они сдали его 13 тонн.

Школьники и в новом, 1965 году, не снижают темпов. Впереди идет пионерский отряд имени Гайдара. Для строительства Шушенской ГЭС пионеры уже собрали 1,5 тонны ценного сырья. А В. Меденцов один собрал 300 килограммов металлолома. Сбор сырья продолжается.

Р. ЛОГАШЕВА,
ст. пионервожатая.

СЛУЖБЕ БЫТА—НЕОСЛАБНОЕ ВНИМАНИЕ

У воды и... без воды

Есть такая песенка, в которой поется, что «без воды и ни туды и ни сюды». Как ни странно, эти слова в последнее время все чаще приходится вспоминать жителям Волгодонска. И дело не в том, что воды, как таковой, в пределах города нет. Ее более чем достаточно. Резко ухудшилась подача воды в квартиры горожан только потому, что работники треста «Водоканализация», где управляющим тов. Мараховский, недостаточно серьезно относятся к своим обязанностям.

Послушаешь тов. Мараховского, так в тресте все обстоит благополучно. План подачи воды, например, в минувшем году выполнен на 104 процента, но получается замкнутый круг: план выполнен, а воды не хватает.

Летом и осенью у руководителей треста «Водоканализация» была лазейка-щелочка для оправдания. Идет-де полив огородов, уследить за нарушителями трудно. Сейчас же, когда поливать нечего, нашлись другие причины. То старая фильтровальная станция часто выходит из строя, то нет трактора, без помощи которого невозможно откапывать пришедшие в негодность трубы, то идет переоборудование установок перекачки воды.

Все эти доводы, может быть, и важны, но не существенны. Суть в том, что трест не соблюдает лимитов отпуска воды промышленным предприятиям. Так, по решению исполкома горсовета от 29 мая 1964 года химкомбинат должен потреблять не более 650 кубометров воды в сутки. Работники треста отпускают химикам 800—900 кубометров. Почему? Неизвестно. Видимо, тов. Мараховский считает, что нужды горожан следует отодвигать на второй план.

Тресту «Водоканализация» «медвежьи» услуги оказывают жилищно - коммунальные отделы предприятий, которые сквозь пальцы смотрят на перерасход воды в своих домах. По грубым подсчетам, ежемесячно ее перерасходуется 20—25 процентов или 40 тысяч кубометров.

В жилых домах химкомбината и лесобазы расход воды на одного человека составляет не 4,5 кубических метра в сутки, как положено по норме, а 6—10.

Это результат того, что во многих местах водопроводы неисправны. Возле мужского общежития химиков в течение двух месяцев функционирует фонтан, вода заливает дорогу, течет рекой. Точно такое же положение на улице Морской и в других местах города. Перерасход воды допускают и некоторые жители.

Во многих домах нет водомеров. Начальники ЖКО, ссылаясь на инструкцию, утверждают, что водомеры обязан устанавливать трест, а работники треста отмахиваются. В результате в ЖКО химкомбината установлено 45 процентов от требуемого количества водомеров, в ЖКО лесобазы — 62 процента, а в домоуправлении горкоммунхоза из 51 жилого дома имеются водомеры только в трех домах.

В том, что в городе нет воды, виновны также и строители стройтреста № 3 (управляющий тов. Гринько). Давно пора было закончить строительство сетей водопровода и канализации. Но летом на этих работах царило затишье, а зима принесла одни огорчения. При строительстве водопровода был допущен брак, трубы текут, кроме того, водонапорный коллектор смонтирован небрежно. Сколько раз ответственный за строительство водопровода тов. Лаврухин обещал закончить работы то к 12, то к 15 января, а участок и поныне не сдан в эксплуатацию.

Эти серьезные упущения в работе наводят на мысль, что руководители треста «Водоканализация», начальники ЖКО, ответственные за строительство водопровода и канализации, забыли о людях. На состоявшемся на днях заседании исполкома горсовета решено в ближайшие дни устранить перебои с водоснабжением населения Волгодонска.

В. МИРКИН.

Редакции ОТВЕЧАЮТ

В редакцию поступило письмо от жителей поселка Дубравного, в котором они сообщали о нарушениях распорядка дня работы магазина № 17, о грубом отношении к ним заведующего магазином т. Галета и продавца тов. Куркиной.

Этот материал был направлен в райпотребсоюз для расследования и принятия мер. Как ответил редакции председатель РПС тов. Пономарев, письмо обсуждалось на заседании месткома районного объединения «Сельхозтехника» в присутствии председателя Цимлянского сельпо тов. Хохлачева, завторга сельпо тов. Гамаюнова, членов лавочной комиссии магазина № 17 и пайщиков. Факты подтвердились.

За грубое отношение к покупателям и нарушение распорядка дня работы магазина Галете Е. И. объявлен строгий выговор с последним предупреждением. Куркина Р. И. предупреждена.

КОМБИНАТУ
СТРОЙМАТЕРИАЛОВ № 5
СРОЧНО ТРЕБУЮТСЯ

рабочие мужчины: **бетонщики, плотники, столяры.** Оплата труда сдельная. Также требуются **слесари 4—5 разрядов** по изготовлению металлоконструкций.

Одиноким предоставляется общежитие.

Обращаться в отдел кадров комбината по адресу: г. Волгодонск, бетонный завод.

ГУБЕЕВА Фаина Андреевна, проживающая в г. Волгодонске, по пер. Лермонтова, 9, кв. 2, возбуждает дело о расторжении брака с ГУБЕЕВЫМ Алексеем Дмитриевичем, проживающим в р/п Ново-Соленом, Ростовская, 6, кв. 10. Дело подлежит рассмотрению в Волгодонском городском народном суде.

Природа и человек

Сайгак побеждает

САЙГАК вступил в единоборство с двумя охотничьими собаками и выиграл схватку. Такой необычный случай произошел недавно на Черных землях.

Увязавшись за стадом степных антилоп, две огромные овчарки отбили нескольких животных и пустились за ними в погоню. Преследователи уже стали настигать беглецов, когда неожиданно сайгак-самец, который отступал последним, сделал крутой поворот и принял на рога набежавшую собаку. Отступила, признав поражение, и вторая овчарка. Взвизгнув и поджав хвост, она пустилась наутек.

Дорого обошлось псам нападение на сайгаков.

г. Элиста. (Корр. ТАСС).

ЗА РУБЕЖОМ

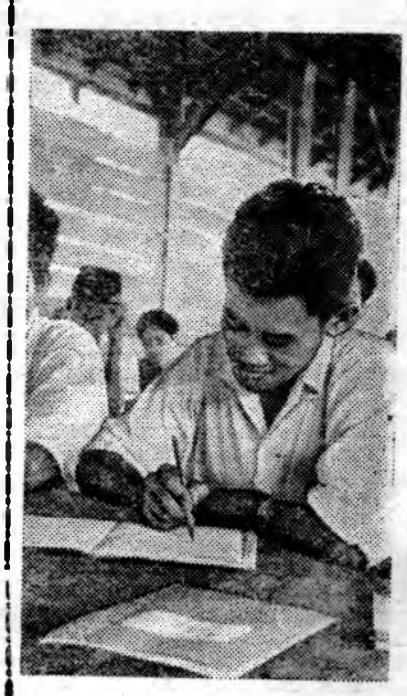

В Индонезии уделяется большое внимание подготовке национальных кадров.

НА СНИМКЕ: будущий механизатор сельского хозяйства Урас Шаскин на занятиях.

Фото Б. Иванова.

Фотохроника ТАСС.

ВОССТАВШИЙ ИЗ ПЕПЛА

В годы корейской войны интервенты обрушили на Пхеньян 428 тысяч авиабомб, десятки тысяч артиллерийских снарядов и мин. Город был стерт с лица земли.

Поистине поразительны темпы восстановления столицы КНДР. Подобно легендарному Фениксу она восстала из пепла. В Пхеньяне создано более ста современных промышленных предприятий. Город производит электровозы, металлообрабатывающие станки, электроприборы, строительные машины, товары широкого потребления. Многочисленные кварталы застроены новыми жилыми домами и культурно-бытовыми учреждениями.

Новый Пхеньян превратился в крупный промышленный центр.

Телевидение

Показывает Москва

Воскресенье, 31 января

14.25 — Программа передач. 14.30 — Для воинов Советской Армии и Флота. 15.00 — «Музыкальный [illegible]». 15.30 — Сельский клуб «Времена года». 16.30—«На стадионах и спортивных площадках». В перерыве — (17.00) Телевизионные новости. 19.00 — Большой концерт. В перерыве новости. 22.15 — На соискание Ленинских премий. К. Кулиев — «Раненый камень». Сборник стихов. «Горская поэма о Ленине». 23.00 — Первенство Европы по скоростному бегу на коньках среди мужчин. Кинорепортаж.

Зам. редактора Ф. ЛЮБЧЕНКО.

МАНИЦКОВ Николай Григорьевич, проживающий в г. Волгодонске, по ул. Ленина, 10, кв. 2, возбуждает дело о расторжении брака с ЗАЙЦЕВОЙ Лидией Васильевной, проживающей в г. Волгодонске, Степная, 37, кв. 14. Дело подлежит рассмотрению в Волгодонском городском народном суде.

СОРОКИН Николай Владимирович, проживающий в ст. Красноярской, Цимлянского р-на, по ул. Заречной, возбуждает дело о расторжении брака с СОРОКИНОЙ Екатериной Яковлевной, проживающей в ст. Красноярской, пост 92 км. Дело подлежит рассмотрению в Цимлянском районном народном суде.

Газета выходит 4 раза в неделю: по вторникам, средам, пятницам и воскресеньям.

Адрес редакции: г. Волгодонск, Ростовской области, ул. Волгодонская, 12. Телефоны редактора —2-98, зам. редактора и отдела промышленности—3-46, сельхозотдела —2-87, отдела писем—3-46 (2 зв.).

Гор. Волгодонск, типография № 16 Ростовского управления по печати. Тел. 2-90.

Заказ № 106—6.671.

История города в цифровом формате
Город Волгодонск (Ростовская область)
2015 год

ВОЛГОДОНСКОЕ (ГОРОДСКОЕ) МЕСТНОЕ ОТДЕЛЕНИЕ
ВСЕРОССИЙСКОЙ ПОЛИТИЧЕСКОЙ ПАРТИИ
«ЕДИНАЯ РОССИЯ»

Администрация города
ВОЛГОДОНСКА

Централизованная библиотечная система
Волгодонска

Финансовая поддержка проекта

АО «Атоммашэкспорт» http://www.atomexp.ru/
Генеральный директор Куликов Сергей Сергеевич
Первый заместитель генерального директора Кривошлыков Николай Иванович

ООО «Регионпромсервис» (РПС) http://ooorps.ru/
Директор Самсонов Сергей Юрьевич
Заместитель директора по коммерческой части Голотин Вячеслав Васильевич

Разработка и техническое исполнение ООО «Консалтинг» директор Зиненко Юрий Викторович